臺灣日日新報 夕刊
三月二日
夕刊定價一部二錢
編輯兼發行人 佐々木
發行所 臺北市榮町四丁目 臺灣日日新報社
基隆市旭町（電話七八五）基隆支局
臺中市寶町（電話七〇七）臺中支局
臺南市錦町（電話二〇二）臺南支局
花蓮港街入船町 花蓮港支局
大阪市西區靱南通四丁目（ヤタカビルディング內）大阪支局
東京市京橋區銀座西八丁目 東京支局

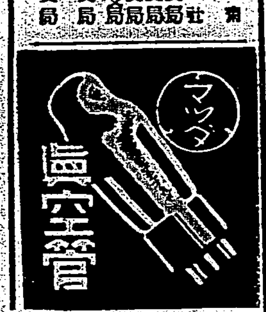

臨時軍事費 四十六億餘圓
二日臨時閣議に附議

【東京二日發同盟】昭和十四年二月以降次期議會まで約一ヶ年間の支那事變費を賄ふべき臨時軍事費特別會計追加豫算案並に昭和十四年度陸海軍關係國防費追加豫算案は大藏省と陸海軍兩當局と折衝の結果一日夜左の如く臨時軍事費四十六億圓餘、昭和十四年度追加豫算案六億七千万円、合計五十二億七千万円と別に豫算外國庫の負擔となるべき契約を爲すを要する件七億円と內定を見るに至つたので、政府は二日臨時閣議を開き先づ右の臨時軍事費關係豫算を附議決定の上豫算御裁可を仰ぎ三日衆議院に提出することになつた、尚昭和十四年度追加豫算關係の分は兩三日遅れる見込みである

歳出關係
一、臨時軍事費特別會計追加豫算 四十六億餘円
內譯
陸軍關係 三十一億四千万円
海軍關係 八億二千万円
豫備費 六億三千万円
二、昭和十四年度追加豫算案 六億七千万円
內譯
陸軍關係 四億九千万円
海軍關係 一億七千万円餘
三、合計 五十二億七千万円
四、豫算外國庫の負擔となるべき契約を爲すを要する件（臨時軍事費特別會計關係）七億円
內譯
陸軍關係 五億円
海軍關係 二億円

歳入關係
一、臨時軍事費特別會計追加豫算
(イ)公債 三十九億二千万円
(ロ)租税増收 五億六千万円
(ハ)各特別會計よりの繰入金 九千万円
(ニ)雜收入 三千万円
（軍事献納金雜收入その他）
二、昭和十四年度追加豫算案全額公債に依る

異議なく可決 二日の臨時閣議で

【東京二日發同盟】二日の臨時閣議は午前九時十分より院內に開催、既報の昭和十四年度臨時軍事費豫算を議題として石渡藏相より詳細なる説明を行ひこれに關聯して青木企畫院總裁より十四年度の物資動員計畫に就きその概要を説明し各閣僚から物動計畫の遂行に遺憾なきを期するやう種々意見の開陳があつて異議なくこれを可決、次いで陸海軍兩相、木戸內相より大阪枚方火藥庫爆發事件に就き報告、同十時半散會した

九十億圓を突破
十四年度の豫算總額

【東京二日發同盟】昭和十四年度豫算案は既に提出された一般會計豫算三十六億九千四百万円の外新たに陸海軍國防追加豫算六億七千万円が加つて一般會計豫算としては合計四十三億六千四百万円と云ふ未曾有の巨額に上つたが、これに臨時軍事費豫算四十六億円を加算すれば總額は實に八十九億六千四百万円の巨大豫算を示し、今後更に陸海軍以外の各省關係追加豫算を加ふれば九十億円を突破するに至るのではないかと見られてゐる

事變費の總計
百十九億九千萬圓餘

【東京二日發本社特電】十四年度豫算案に於ける陸海軍事費豫算は既に提出された一般會計本豫算の十一億四千九百万円の外、今回提出される追加豫算及び臨時軍事費豫算を加へて總額六十四億二千九百万円となり十三年度の軍事費豫算總額六十億九千六百万円に比し三億三千三百万円の増加に當るが、十四年度豫算總額中に占むる割合を見るに一般會計及び臨時軍事費豫算の合計額たる八十九億六千四百万円に對して實に七〇％を占め文字通り軍事豫算たる實質を示して居る、この長期戰下に臨時軍事費豫算が今後數年間我國財政上に重要部分を占める事は勿論だが十四年度に於ける同豫算四十六億円を事變勃發以來の事變費と合計するとその總額は實に百億円を突破して百十九億九千万円の巨額に達するに至つた、即ち今日迄の事變費內訳を示せば—（單位千円）

十二年度第二豫備金支出	一〇、一九六
特別議會提出豫算	五〇七、二〇八
臨時議會提出豫算	二、〇二三、六七一
前議會提出豫算	四、八五〇、〇〇〇
今議會提出豫算	四、六〇〇、〇〇〇
合計	一一、九九〇、〇七七

大きな決心と覺悟が必要
國民一人當り百廿圓

【東京二日發本社特電】東亞の新秩序建設を目差す事變第三年目の我が臨時軍事費と世界的軍擴競爭起る國防充實にあてる陸海軍の十四年度追加豫算は一日臨時軍事費四十六億円餘、明年度一般會計陸海軍追加六億七千万円、合計五十二億七千万円と大體決定を見たが、最初臨時軍事費だけで六十億を突破し、追加豫算も十億円以上だらうと噂されたのに較べると案外少く、臨時軍事費など十三年度の四十八億五千万円より二億五千万円も少いではないかと最近何十億位の金額には驚かなくなつた國民の中には意外に思ふ人もあるかも知れないが、この二つの外に在支…

定された一般會計豫算三十六億九千万円を加へると、十四年度の豫算は實に八十九億六千万円となり未曾有の厖大さに驚かされた十三年度より約十億六千万円も多い事になる、又支那事變費だけに就て見ても事變以來十三年度迄が七十三億九千万円であるからこれに今度の四十六億円を加へると十四年度末迄にはなんと直接の軍費だけでも百十九億九千万円の金が使はれる事になり、これを國民一人當りにすると同胞一億としても一人約百二十円の戰費負擔になる、更に又この百二十億円を曾て我が國運を賭したあの日露戰爭の戰費に比較すれば日露戰爭（十七億円）が七回、日清戰爭（二億五千万円）に至つては實に四十八回も出來るのだから今度の事變が如何に大きなものであるかも容易に諒解出來る、國民も又それだけに大きな決心と覺悟を持つて今事變…

敵の堅陣を奪取
中央進撃部隊が猛進

【漢口二日發同盟】わが左翼部隊は前面の戰況が所期の進展を見るや廿八日黎明を衝いて京山を出發し進撃に移つた中央進撃部隊は一日午後早くも京山西方山岳地帶に據る敵の陣地數ヶ所を奪取、更に同夜京山西方山岳地帶に據る敵主力部隊に對し果敢なる夜襲を敢行、敵陣を突破して二日拂曉には敵第二の據點官橋埠へ殺到、わが猛撃の前に官橋埠の敵は既に潰走を始めた

揚家滓を占領

【漢口二日發同盟】一日午前十一時半わが軍は鍾祥東南十一粁の揚家滓に突入これを占領した

佛岡西方地區を爆撃
わが陸の荒鷲が大編隊で

【〇〇基地二日發同盟】わが陸の荒鷲〇〇部隊は一日正午大編隊をもつて〇〇基地を出發、廣東北方約百粁の佛岡西方地區を急襲し同地區において有力なる敵及び軍事施設を爆撃せる〇〇部隊は最近前線を強化した所を發見これに完膚なきまでに爆彈の雨を降らせ粉碎した、平岡附近においても敵部隊を急襲壊滅せしめ、軍事施設及び集結所に對しても猛爆を加へ全機無事〇〇基地に歸還した

獨空軍の强大さ
ゲーリング空相演説

【ベルリン一日發同盟】ドイツ空相ゲーリング元帥は一日空軍記念日に際しドイツ空軍の現狀に關する演説を行ひその强大さを誇示した、演説概要次の通り

三月一日はドイツ空軍にとつて名譽ある記念日である、惟ふに若し吾人が今日の如き强力なる國防力を整備することを得なかつたならば一滴の血を流すこともなくズデーテン地方を回復することなどは到底出來なかつたらう、ドイツ國中就中空軍が强大であることは昨年九月の緊迫した數日間外國政治家をして何等かの行動に移る前に再考せしむる要因となつたのである、將來に於ても又外國政治家は何等かの政治的結論を引出す際にドイツ空軍を考慮に入れねばならないであらう、併し我々は現狀を以て滿足すべきでない、我々は國際政治情勢は混亂し危機の樣相を呈してゐることを忘れてはならぬ、ドイツは平和を欲してゐるのであるがこの意思は常に第三國によつて誤解されがちである、ドイツ空軍は新なる獨創の採用により更に一層擴張されんとしてゐるが併し空軍資材の整備よりも空軍隊士の士氣がより一層重大視されなければならぬ

又同日ドイツ空軍總司令官ミルヒ少將は新聞記者團と會見しドイツ無敵大空軍の建設を強調して次の如く語つた

ドイツは歐洲最大の民族として當然最强の空軍を必要とする、我々は英國が絶對優勢の海軍を所有する權利を認めこれを條約上で確認したが海が英國の生命線であるならば空はドイツの生命線である

莫希德處刑
『抗戰に努めず』とて

【上海一日發同盟】敵第四戰區第百五十一師師長として惠州方面の防衞に當つてゐた莫希德及び同地方の兩將領は抗戰に努めず軍規を誤つた廉をもつて廣東陥落後張發奎の手に依り逮捕され重慶に護送されたが、最近の重慶來電に依れば兩名は軍事委員會の訊問を受けた後遂に軍法會議總監部の審判に附され莫希德は徒刑十年の判決を受けたこと判明した

佛は海南島に軍艦を派遣
ボンネ外相が言明

【パリ一日發同盟】ボンネ外相は一日下院外交委員會において海南島に對し軍艦を一隻派遣する意向である旨次の如く言明した

海南島問題に就ては日本軍の占領が日支紛爭の繼續中における一時的措置であるとの有田外相の保障を諒とするがフランス政府は米國と同樣近く海南島に軍艦を派遣することとなら

日滿支三國間をケーブルで連絡
國際電氣通信會社法を改正

【東京二日發同盟】國防上並に產業文化の發展上その先驅條件を爲す通信施設に關しては政府は豫て內閣に東亞電氣通信委員會を設置し、日、滿、支三國の主要都市をケーブルをもつて連絡する具體案を作成し專門的檢討を加へて來たが、これがため現在の國際電氣通信株式會社を擴充强化し、この國策會社をして滿洲國及び支那の各通信事業經營機關と密接なる連絡を保たしむるとともにその整備に當らしむることになり、國際電氣通信株式會社法中改正法律案を今議會に提出することに決定、既に大藏省との折衝を終り目下法制局において條文整理中である、今週中に閣議を經て議會に提出の運びとなつてゐるが、現在內地のみに限られてゐる會社法の施行を外地に及ぼすことゝし通信網整備の第一着手として五ヶ年計畫をもつて滿洲電々、北支電々、華中電氣通信の三會社と協力し東京、奉天、北京、上海、南京、台北間にケーブルを架設せんとする點が注目されてゐる

物品税の免税點
第一種乙類に屬するもの

【東京二日發同盟】大藏省では支那事變特別税法中改正法律案の物品税追加品目中第一種乙類に屬する織物、メリヤス、レース、フエルト及び同製品に關する物品税免税點を同勅令案において左の如く定めることになつたが主なるもの左の如し

(イ)織物但し縞地及敷物地を除く
一、縞絆、袴、夜具地類一反十八円
二、座布團地五限分十五円
三、羽織、裏地、裾廻地等一枚十円

(ロ)メリヤス、レース及びフエルトにして布巾狀のもの、但し敷物を除く
一、着物、羽織、襦袢及びこれに類するもの單衣一箇二十五円
二、袴一箇二十三円
三、帯 女子用の丸帯及び袋帯一箇三十円、名古屋帯、兵兒帯その他の帯一箇十八円
四、洋服 男子用のもの一組のもの（三つ揃）一組六十五円、上衣一箇二十三円、チョッキ一箇十円、ズボン一箇二十三円、女子用のもの一組又は上下連續したもの一組又は一箇四十円、上衣一箇二十円、スカート一箇二十円
五、外套は服用コート、トンビ、ケープ及びこれに類するもの、男子用のもの一箇五十五円、女子用のもの一箇四十円
六、その他の被服類シヤツ、スエーター、シヤツ肌衣及びこれに類するもの一箇五円
七、服飾附屬品、襟巻一箇十円、帯揚及び帯止め一箇七円、半襟一箇四円、ネクタイ一箇二円、手袋一對二円、靴下一足一円
八、毛布、膝掛、蚊帳及び布團類 毛布及び膝掛一枚十五円、蚊帳一箇二十五円、布團一箇二十円、座布團その他一箇五円
九、テーブル掛、風呂敷類一箇一円
十、敷物類一平方米六円

餘りに支那に歐洲諸國は干渉
紐育大學總長の論旨

【シンガポール一日發同盟】目下日滿支を訪問、歐洲經由歸國の途中郵船靖國丸で二十八日シンガポールに寄港したニューヨーク大學總長フレデリック・ロビンソン博士は東亞の情勢に關する意見をシンガポールの英字紙に發表、歐洲諸國は支那に干渉し過ぎると注意を喚起した、博士の論旨左の通り

日支は提攜して行くべき運命にありながら戰爭しつゝあることは實に不幸なことである、余は日支何れにも味方するものではないが公平な立場と人道上から云つて歐洲諸國が干渉し過ぎたが故に現在の日支關係が複雜化したのである、干渉するならば平和克復を可及的に速かならしめ得るやうにすべきで兩者の誤解と紛爭を延引させるやうではいけない

參戰國民投票案に政府反對

【ワシントン一日發同盟】二十八日民主黨クラーク、共和黨ナイ、進歩黨ラホレット、農民勞働黨シップステッド議員を初め十二名の上院議員から提出された「米國の參戰は國民投票に依り決定すべし」との憲法修正案につきハル國務長官は一日聲明書を發表し同案に對する政府の反對態度を左の如く表明した

この種修正案は明かに憲法上保證された政府の代議政體に背反するものである、米國史上今回まで百五十年間に亙り健全にその…れば到底駄目

英陸軍豫算
一億六千餘萬磅

【ロンドン一日發同盟】英國政府は一億五千餘万磅に上る英海軍豫算の提出に引續き一日一九三九年四〇年度陸軍豫算を發表した、其總額は一億六千百十三万三千磅の巨額に達し四千五百七十万四千磅の増加を示してゐるが豫算の內容次の通り（單位千磅）

一、豫算總額 一六一、一三三
一、公債に依る支辨 六六、一三二
一、他省の豫算より流用 一二、九七八
一、差引議會の承認を要すべき額 八一、九二三

而して右の豫算に依る新年度の軍備擴充計畫は次の通りである
一、現役兵員を一万五千七百名増加して十八万五千七百名とす
一、豫備兵員を十三万九千名に増加す
一、軍需資材整備のため六千百九十二万磅を増加す

その日その日

○總豫算九十億円でもビクともせぬ。興亞の巨歩を踏み出した日本の底力は無限
○武漢攻略まで言語に絶する艱難辛苦にも不撓不屈の征途実に千二百粁。武勲は戰史に燦として輝く
○丁部局警察の"嚴戒"を嘲笑ふテロ團の手榴彈。拔本塞源でなければ
○"獨逸空軍の威力は外國政治家をして再考せしめた"とはもの凄い獨空相の自信。尤もホラではなくてホンタウのこと
○聖戰に於ける皇國日本の眞意を認識する外國人がある事は事實。だが未だ少な過ぎる。啓蒙に邁進せねばならぬ
○千里の堤防も蟻の穴から崩れる 防空の事も其の例に洩れず

重慶で第二回銀行家會議
日滅同盟

【上海一日發同盟】重慶來電に據れば蔣政府財政部招集の第二回全國銀行家會議は一日重慶で開會式を擧げた、同會議は昨年六月一日漢口に開かれて以來の事變下に於ける政府財政と金融業者との緊密化を協議する新事態と西南經濟建設の現狀に即して同政府の緊急對策を協議するものと見られる

人事

▲大西一三氏（臺拓理事）一日內地より歸臺
▲平井良三氏（遞信局交通部次長）一日臺中より來北（朝陽號）
▲井野碩哉氏（日本水產專務）二日着臺京
▲黑田秀博氏（臺糖常務）一日臺南より來北（…）
▲百合野保夫氏（臺灣青果專務）二日…路上京
一日南部より來北（日之丸館）
▲三浦碌郎氏（臺中師範校長）二日來北（朝陽號）
▲林參三郎氏（大正興業重役）二日來北（朝陽號）
▲鈴木茂雄氏（臺灣運送代表）一日來北（朝陽號）
▲龍野謙吉氏（基隆商工會議所專務）一日朝來北（鐵道ホテル）夜行歸南
▲武藤信利氏（臺灣瓦斯專務理事）一日來北（鐵道ホテル）
▲廣瀨鎮治氏（大阪商船臺北支店長）一日南部より來北（日之丸館）三日地へ
▲平田末治氏（開洋興業代表取締役）一日來北（吾妻旅館）
▲今田彭副官長 一日午前十一時來新、林田知事訪問の後、市內視察を爲し二日午前八時十三分南下の豫定（新竹電話）

無絃琴

抗日テロ團の横行跳梁振りはさながら無警察狀態その儘の上海共同租界は南京路のど眞中を手兵僅かに拾餘名を以て占領し悠々立小便をして引揚げたと云ふ怪記錄を持つ▲現台北憲兵隊長の鯨本少佐殿ロハ丁手八丁のやかまし屋かと思へば左に非ず、あれで却々やさしい反面もあり部下からも非常に慕はれてゐる▲一日ひよつこり警務局のフヰルム檢閲室に現はれ熱心にトオキーの檢閲に立會つてゐるのでさてはとタイトルを見れば熱心なのも道理當の少佐殿をモデルにした林房雄原作の"西瓜の娘"を新興の手で映畫化した"東亞の娘"だつた▲事變が上海に波及した當初部下の大前軍曹と熊野通譯を失つた當時の鯨本大尉（映畫では鯨田大尉となつてゐる）せめて部下の遺骸でも見付け度いと決死の覺悟で南市に一番乘を試み…家の從軍記者に出合つたのが動機で林房雄のモデルにもなり從つて映畫"東亞の娘"と云ふ因緣つきの實演になつた譯であるが、映畫にも當時その儘の南市が出てゐるので流石の少佐殿も亡き部下を偲んでかしんみりしてゐた▲分隊長曰く"小説も映畫も最初と最後の部分は大體事實に近いもので中間は作者の創作です。從軍記者が鯨田大尉に怒鳴られる所がありますが實はこいつは作者の林君が上海に來た初つ端に僕が鐵突を喰はした事があつたのをあんな風にもぢつたんですよ"と樂屋話をその儘。

新しき秩序 (120)
芹澤光治良作
富永謙太郎畫

海よ（二）

女中の声がトミ子のだと分つたが、春子は立つて行かなかつた。顔が憤りに蒼白になつた。
嫂やは買物にでも出たらしく、ゐなかつた。
「春子さん、あたしよ」
トミ子は陽氣な声でさう呼びかけて、玄關の戸を閉めて、さつさと上つて來るやうな氣配がした。
春子も本能的に立ちあがつたが、顔へがとまらなかつた。
「春子さん、今日は特種を持つてあがつたの——杉方先生が、應召するんですつて……早速お知らせに上つたのよ」
さういひながら、トミ子は襖を開けた。
「まあ」春子は驚いて迎へたから顔にあらはに出てゐた憤りの表情を、ごまかすことができた。
トミ子は氣樂に、座布團を火鉢の前によせて、兩手をかざしながら、茂留を無視するやうな樣子だつた。春子の部屋と茶の間との境の襖は開けてあつて、茂留が茶の間の火鉢の前で煙草をふかしてゐるのが、目と鼻のさきに見えた。
「あたしも昨晩聞いたのよ。お電話しようかと思つたけれど……かどのお蕎麥屋さん取次いでくれないかしらと、電話帳をくつたけれど、伺つた方がいいと思つて——」
「ありがたう——先生が應召なさるのね」
春子は兄としめし合はせて訪ねて來たやうにとつて、憤つた自分を、穴にでもはいりたいやうに恥ぢて、
「先生が軍籍にあるなんて、考へてもみなかつたわ……先生もそんなこと、一度も仰言らなかつたし……女子大学をおやめにならないうちなら、まだよかつたでせうに、マダムはどうなさるのでせうね」と熱心にいつた。
「あたしは、また、春子さんは勿論ご存じのことと思ひましたわ」
「先生は歩兵でせうか？」
「経理の方の……少尉さんですつて」
「それなら、また安心ですけれど……いつ入隊なさるんでせう」
「すぐらしいわ」
春子はそんな風に話しながらも落着かず、トミ子の前もはばからずに、洋服を換へた。近頃は殆どお化粧もしないのだが、一寸鏡の前で、髪をなほし、外出の支度をしながら、
「志賀さん、ご存じかしら」と不安らしくいつた。
「志賀さんが知らない筈はないと思ふわ」
「それなら、あたしのところへお知らせがある筈ですけれど——」
春子はトミ子の皮肉を感ずる餘裕もなく、すなほに、トミ子と一緒に直子を誘つて、杉方先生を訪ねようと思つた。帽子をかぶつてから、
「嫂やはなかなか歸らないわね、お兄さま、……トミ子さん、お紅茶いれませうか。それとも、杉方先生のお歸りに、ゆつくり新宿へ出ませうか。兄をお留守番させて出かけませうか」と、いつた。
「あら、春子さんは杉方先生をお訪ねするの……あたしはまた、お支度なさるので、ご一緒に、博物館へ行くのかと思つてよろこんでたのよ。博物館へ参りませうよ。杉方先生のおところは、明日学校の歸りだつて、いいでせう？」
春子は玄關を背にして立つたまま、自分の居場のないやうに、ちつとトミ子を見おろしてゐた。あ、さうだつたかと、膽のしんが拔けたやうな眼をしたさうだつた。
「あたしはまた……杉方先生にお誘ひ下すつたとばかり思つてましたわ」
「出征なさるところへ行つても、お邪魔になるばかりでせう？」
「マダムがお困りになつてをりますわ」
さう强くいつたが、春子は驚怒がおさまらず、茂留に向つて、强くいつた。
「お兄さま、今日は博物館はおやめになつて下さい」

エドワード、ジェンナは英國ジエルテンハムの一開業醫だが當時ウブリオリゼーシヨン（痘苗接種法）研究中牛痘罹病者の天然痘免疫なることを發見し一七九六年五月牧場傭の一少女が牛乳から傳染した大膿疱液を研究の爲め吾が愛兒フイツプスに接種して大成功を收めた。これが世界種痘の創めとされる。

天然痘 蔓延警戒を要す

天然痘の脅威今や各地に迫る
時局柄特に憂慮に堪へず。

此際唯一の豫防法は再種痘の勵行であると共に常に身心の疲勞を防ぎ、抗病力を强め特に感冒の警戒が必要である。万一發熱、四肢倦怠等、憂慮すべき容態には1强心、2殺菌、3解熱、4解毒、5消炎、以上の五大綜合藥理作用を以て極めて合理的に、且又迅速に、而も安全に救急治病を誇るアポセーフの應用こそ最も有效適切である。

最高の救急治病藥

アポセーフは一般化學合成藥と異なり古來其效力全く神祕的なりと賞嘆せらるゝ稀有の高貴皇漢藥精の一大集成なるが故に絶對何等の副作用なく臟器ホルモンの賦活作用、膽汁色素の殺菌作用、グルタチオンの排毒作用及免疫體產生增進等の綜合藥理に因り抗病力の旺盛、病源菌毒素の殺滅解毒排除により高熱を順調に分利し加ふるに生命の根元たる心臟の增强を計る獨自の效力を以て左記疾患治療の完璧を期するものなり。

アポセーフの優秀なる其效力は今や實驗者の均しく賞嘆する所なり。

特筆すべき本劑の藥效
◉各種傳染性疾患（チフス、赤痢、疫痢、肺炎）
◉各種高熱性疾患（急性肺炎、流感、產褥熱）
◉各種心臟疾患と衰弱（狹心症、心臟辨膜病、動悸、息切、喘息、腦貧血）
本劑は毫も副作用なく乳兒、小兒にも適し他劑との併用差支へなし。

（大人約一日分 小兒約二日半 乳兒約五日分）金參圓八十錢
（大人約二日分 小兒約五日分 乳兒約十日分）金七圓五十錢

内服藥 ホルモン アポセーフ

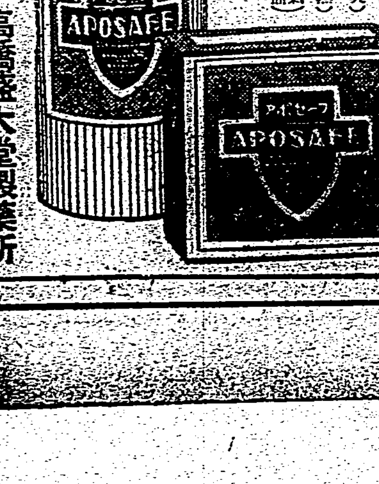

◉全國各藥店百貨店に販賣す
發賣元 大阪市 株式會社 高橋盛大堂製藥所
振替大阪六六八番

嚴重警戒を尻目に 又もや爆彈事件
上海南京路外二ヶ所

【上海一日發同盟】工部局警察當局の嚴戒を尻目に一日夜又復上海目抜きの南京路に手榴彈事件が勃發した、一日午後九時半頃日本人客に馴染深い南京路新雅飯店の筋向ひ先施公司の入口 近くにおいて數名の支那人が突如路上目がけて手榴彈を投擲同時に傳單を撒布して雜沓に紛れて逃走した 傳單には中華青年血魂除奸團の署名入りで國家非常時の今ダンスなどをして享樂に耽ける者は、全部殺害すべしと云ふ文句が書入れられてをり最近頓に活潑を示せる組織的テロ分子の仕業であること明瞭であるが、同事件には直接日本人に危害を加へんとした形跡は見られない、事件勃發と同時に工部局警察は非常召集を行ひ、同四十五分頃先施公司を南西支那街の交通を遮斷して物々しい搜査を行つた 更にこの 事件 があつてものの一時間もたたない十時三十分頃又もや手榴彈事件が先施公司とほど遠からぬ永安公司裏永華路において惹起した、九時三十分の事件と同様數名の支那人が路上に手榴彈を炸裂せしめ血魂除奸團署名入り傳單を撒布して闇に紛れて逃走した 工部局警察は同じく永安公司及び大東旅社の非常警戒を行つたが犯人らしきものは見當らなかつた、一方血魂除奸團の一味は同 十一時四十五分頃には靜安路ヴィンナ舞踏場附近に現はれ同舞踏場に躍り狂ふ 連中 を目がけて手榴彈を投げつけ手榴彈はホールの外壁にぶつかつて轟然たる音響とともに炸裂しホールは忽ち大混亂に陷つた、犯人は例の如く傳單を撒き散らし悠々逃走した、右三件の手榴彈事件は戰爭を他所に享樂的生活を續けてゐる上海の支那人有閑階級に一大衝擊を與へ恐怖の的となつてゐる

小舟君の作曲 見事に當選

【ワルシャワ一日發同盟】第二十七回現代音樂國際コンクールは來る四月十四日から二十一日までワルシャワで行はれるが同コンクールに應募した我が小舟幸次郎氏作品絃樂四重奏曲第一番は見事當選し二十日の作曲部門發表會で一流の四重奏團に依り演奏されることとなつた、本年の同コンクールには世界の十八ヶ國が參加し各部門で華々しい競演が行はれる筈

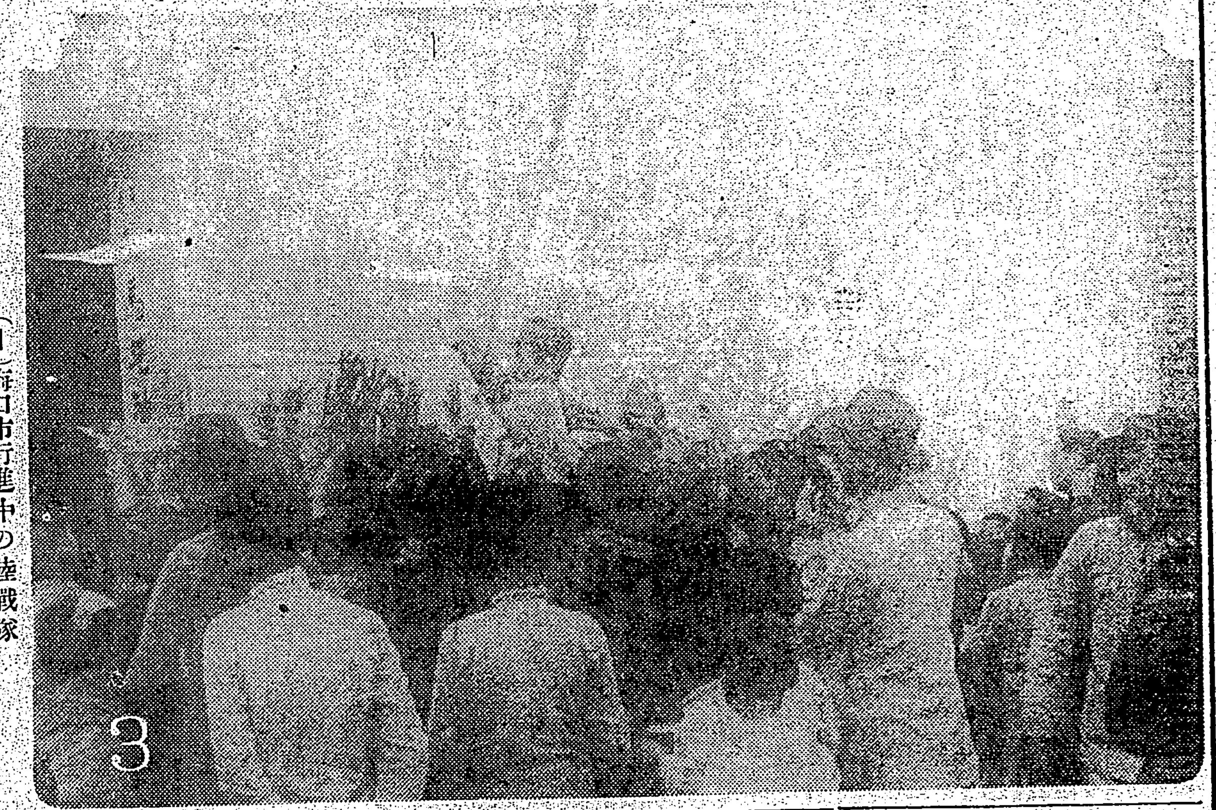

海南島攻略畫報
（1）海口市行進中の陸戰隊 （2）海口市内を進軍する皇軍 （3）宣撫ビラを拾ふ市民 （總督府許可濟）

海南島民の救主は 日本軍の外なし
佛國宣教師海口で語る

【海口一日發同盟特派員】在海口佛國天主教修道場宣教師ポール・シューリット氏は日本軍の來島を歡迎し保安隊、民團の南走後茶銃を携へた共產黨員の暴行に苦しめられてゐる文昌其他南方の 島民 を救ふのは正義日本軍に依る外途はない旨を左の如く語つた

日本軍が海南島攻略は神速であらうと昨年夏頃から豫想してゐた所である、二月十日午前十一時頃日本兵が市内に到着し旭日旗が翻つたので私達は安心した 當時海口市民も傳說を恐れて當修道場に殺到したが日本軍の入城と共に大部分は歸來した、また日本軍が第三國の權益を完全に保護せられるのは感謝に堪へない、過般米國艦長が海口に來て右の狀態を見て日本軍を非常に信頼して臨つたが、佛國軍艦も來海して 感謝 するであらう、海口及び瓊山は日本軍の來島に依つて例のない平和の惠光に浴し舊正月を嚴祝したのを自分は見た、佛國の教會は海口、瓊山をはじめ主要都市十箇所に置かれてゐるが教會を通じて日本軍の正義を傳へ幸福に導くつもりである、先日文昌から佛國宣教師が日本軍に保護されて海口へ避難に來たが、その宣教師の話に依ると五指山の北麓には二千餘の共產黨員が保安隊、民團等の南走と共に文昌縣東北部に移動して毎夜掠奪を恣にして 強盜 を働いてゐるとのことであるが、早く日本軍が撃滅してくれれば住民は喜ぶであらう

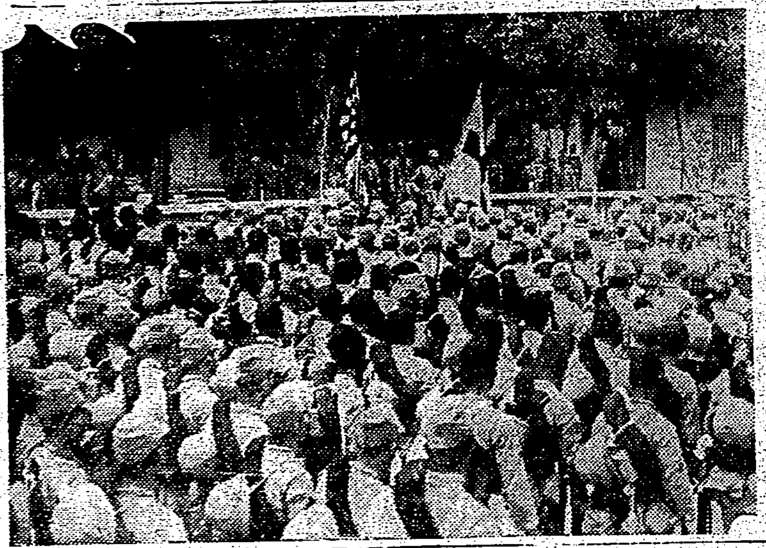

崖縣に入城した加藤部隊の勇士

海口の治維會で白米を廉賣

【海口にて一日發同盟特派員】海口市治安維持會では一日午前九時から白米の廉賣を開始したが大陸との交通を遮斷され食糧の補給に困窮してゐた民衆は早朝から列をなし第一日五十俵を忽ちに賣り切つた、尚引續き毎日五十俵づつ三百俵の廉賣を行ふ筈である

市民の安居復業大會
來る五日に廣東で開く

【廣東一日發同盟】最近に於ける廣東の治安狀況は皇軍の援助並に治安維持會の積極的活動に依り益々安定を極めてゐるが、更に治安維持會及び市商會では來る五日市民の復業大會を開き各地に避難中の廣東市民に對し安居復業を勸誘することになつたが、この復業大會の方針に依れば未だ廣東に歸來せず或は店を開かざる者に對し三月五日より向ふ三ヶ月以内に復業すべきことを要望し且つその期間内に復業出來ない者の物件處理に就ては治安維持會が保證を受けることになつてゐる、從つて若しこれに應ぜざる者は同治安維持會にその處理を委任することになる模様である、而して治安維持會は市商會が斯かる手段を執るに至つたことは懇切なる避難民に對する說得を要請するものであつて、これに依り市民の廣東歸來は急速に增加することは必至であり二ヶ月以内には殆ど事變前の人口百二十万までに達するのではないかと觀る注目されてゐる

齋藤大使の遺骨護送に 米國が巡洋艦を差向く
ル大統領の好意に感謝

【ワシントン一日發同盟】堀内駐米大使はハル國務長官からの電話により一日午後一時半國務省を訪問ハル長官代理ウエルズ次官と會見したが、席上同次官はルーズベルト大統領より齋藤大使遺骨送還のため一万噸級巡洋艦を日本へ差向けたいとの申出でがあつた旨の通知あり、これに對し堀内大使はルーズベルト大統領の好意を深謝するとともに一應本國政府にその旨傳達しその回答を待つて正式に返答へしたいと述べて辭去した、日米國大使エドガー・バンクロフト氏の遺骸を米國よりサンフランシスコまで日本巡洋艦が護送した例はあるけれども今回のル大統領の申出では之が返禮の意味と云ふべく堀内大使以下は深くこれを多としてゐる

枚方陸軍倉庫の火事 御殿山にも延燒
軍隊が出動して防火作業

【大阪二日發同盟】京阪沿線枚方陸軍火藥庫爆發に依る火災は枚方東口より御殿山に延燒し三島郡高槻町大塚にも飛び移つた外北河内郡磯島にも燃え廣がつたが夜半に至り漸次下火となつた、鎭火とともに憲兵隊主力及び師團より歩兵十大隊、工兵十中隊、救護班四個班、十六師團より工兵二個中隊、救護班一個班、大阪府より警察官二千名消防百七十班、救護班七十班が急派消火警備救護に努めてゐる、尚大阪府警察部夜半の發表に依れば死傷者は相當多數に上り守口方面千五百名、四條畷方面千四百名、網島方面九百名、京都方面八百名に上つてゐる

羅災者は五千餘

【大阪二日發同盟】既報枚方の陸軍火藥庫爆發の被害は意外に多く大阪府警察部の發表によれば罹災者は六百戸に達し損害約五千八百名の多きに達してゐる

山脇次官現地に急行

【東京二日發同盟】陸軍當局發表 一、昨一日午後二時四十五分頃大阪府下枚方陸軍火藥庫に火災を起せり、原因目下調査中なるも煩發作業中の過失に因るものの如し 二、損害は目下調査中なるも死傷約二百に達する見込み 三、陸軍省よりは取敢へず二日午後一時山脇陸軍次官を長とする派遣團を現地に急派し救恤等に任ぜしむることとせり

死者十名 消息不明卅八名

【大阪二日發同盟】枚方陸軍倉庫の火災は二日朝に至り殆ど終熄し軍官民一致の下に罹災民の善後救恤及び復舊作業に全力を傾注しつつあるが二日午前五時現在の被害狀況は左の如くである 死者十名、重傷者二十二名、輕傷者四百四十名、消息不明者三十八名、全燒家屋八百戸、半燒家屋百戸、尚避難民は現在八千三百十二名で大阪府下に七千五百名、京都府下に八百十二名收容されてゐる

海岸耕地に防風林
臺北州でその造成を奬勵

台北州では州下海岸地方に於ける耕地に對し季節風の被害を防止して農作物の增收を圖るべく十四年度に淡水、基隆、宜蘭、羅東、蘇澳及新莊の各郡下に於ける海岸一粁以内の耕地に對し防風林の造成を獎勵する事となり、防風林造成に要する經費は一本に對し二十錢の補助を與へる事となつた、防風林の造成に對する州費補助は本年初めての事であるが從來海岸に近接する國有地に對しては防風林の為に國費及州費を以て造林を實行し來つたが、民有地に對しても之が實行を見る事は極めて緊要な事であるが、部落民が協力して實行させねばその效果が少いので州では此の計畫に基いて防風林造成促進を圖る事となつたものである

全島の水道研究會

【新竹電話】本年は新竹市主催なる全島水道研究會は來る十三、四の兩日新竹市役所會議室に於て開催されるが當日は山崎内務局長、石川府下水道技師其他全島水道係員約三十名が參集する筈である

國講專任講師の講習會

台北州では國語普及、皇民化運動の徹底を期するにはその直接指導にあたるべき國語講習所講師の資質を向上すべきであるとの趣旨から國語講習所講習會を開催する事となつたが第一部男子專任講師に對しては來る十六日より二十一日迄六日間、又第二部女子專任講師に對しては二十二日より二十七日迄六日間各々淡水街水源地に於て開催する、講師は岸本内務部長、岩永教育、長谷場視學官等、佐々木社會教育主事其の他多數で講習員は男女子共に百名、講習期間中には會議等も開かれる筈である

富士丸入港

【基隆電話】郵船富士丸は二日午前十一時三十分基隆岸壁着、船客は大西台拓理事、納富製麻重役等五百九十餘名であつた 納富氏談 近年から始めた亞麻の栽培狀況を視察に初めて蕃地に來た、從來亞麻は北海道の寒地にしか出來なかつたが之を亞熱帶の蕃地に始めて試みると云ふ事は非常に面白い事だ、未だ之に對して具體的な目標はないが、その結果を期待してゐる次第である、亞麻の栽培關係に付いては何とも云へないが、何しろ纖維不足の時期であるからそこに自ら考へねばならぬ問題が生れて來るだらうと思ふ 尚同船には火燒島沖フーヴァ號解體に從事する大阪北川產業海運會社からの作業夫五十七名が乘込んでゐる

青年訓練所生徒の 入所率を高率に
臺北州が魁けて募集對策

内地に於ける青年訓練所は時局の要望に副ひ來る新年度から補習教育と青訓を合體した青年學校と組織を强化し義務制となるので台北州では之に則應し、州下十四歲より滿兵役適齡期の二十歲迄の内地人青年全部を各青年訓練所に入所せしめ銃後の青年訓練の徹底を期する事となつた、この方法に依り四〇％六五に過ぎなかつた青訓入所率を高め義務制度を施行したと同樣の入所率を獲得せんとするもので全島各地に率先した英斷であるが、これは各官衙、會社銀行團體の協力を是非とも必要とするので二日關係各方面に依頼狀を發送したがこれと同時に各市郡に對しても同樣趣旨の通牒を發した

滿支の認識を もつと高めよ
平井出局長の寄臺談

【基隆電話】上海航路照國丸は二日午前八時基隆に入港した船客は平井出東京都市逓信局長、小泉滿洲國交通部理事官等八十八名であつた 平井出氏談 滿洲國交通部次長としての三年間の 滿洲 生活と切上げて今度東京都市逓信局長として赴任する途大連に寄つた、滿洲國は今や凡ゆる建國基礎工作を終へてこれから飛躍の時代に移るべき大切な時期に直面してゐるが、治安の根本も確立し交通は安全に整備され、鐵道も六月頃には一万粁になり自動車路も四万粁に達してゐる、廿万を數へられた匪賊も現在二千に減じ新興國家としての面目躍如たるものがある 今度赴任する都市逓信局は全國通信力の略三分の一を有する都市通信網の元締であり張切つて仕事が出來ると思つてゐるが、その前に 是非 臺灣を見たいと思つてやつて來た、滿支に居留してゐる邦人は内地の人達が滿支に對する認識のないのが一番淋しいことである、幸ひ臺灣や朝鮮の植民地にゐる人も同じ氣持であらうと思つてゐるが、さう云つた自分の經驗に基いて南方工作の據點として幾多の重要な成果を收めた臺灣を短時間ではあるが能ふ限り認識を深めると共に視察して行き度いと思ふ、大きく云へば滿支も大陸の一部分であつて支那大陸を知る爲には先づ滿支を知らねばならぬと思ふ

尚同船に依つて左のやうな 對岸 ニュースが齎された 上海租界に於ける邦人のテロ事件に對して上海居留の邦人達に斷乎としてテロを征伐すべしの强硬意見が叫ばれてゐる

臺北市内小公學校の卒業式日割決る

台北市内小公學校卒業式は十六（小學校）十七（公學校）の兩日に亘り一齊に舉行され、商業高女學校卒業式は十五日午前十時より舉行の筈

幼稚園修了式日割

台北市内各幼稚園の修了式は次の日割で舉行される △十四日午前十時（壽、大稻埕 △十五日午前十時）建成、大正、錦、大谷 △十六日（午前十時）文化、樹心、城南、稻江、錦町 △十七日（午後一時）艋舺

德川公あす離臺

來台中の德川公爵は三日午前の列車にて台北驛發基隆に向ふの豫定であつたが、之を變更し三日午前九時二十分總督府に總督を訪問後、ただちに自動車にて基隆に赴き乘船離台する事となつた

坑口に墜落

基隆郡瑞芳街金瓜石二二番方昌は一日午後八時頃金瓜石坑口より約四十米の坑道にて作業中誤つて坑口に顚落して生命危篤

慰問爆笑大會

福日臺北支局では南支派遣軍の慰問演藝を同社ドンタク隊の爆笑慰問を延長して五六の兩日に亘り陸軍病院にて白衣の勇士慰問爆笑會を開催することとなつた

あすの天氣

臺北地方 南東の和風後曇
北部地方 南東の和風後曇
東部地方 北の和風晴
西部地方 北の和風曇後晴
南部地方 北の和風晴

今晩の映畫

◆新世界館 晝一時上映 1飛行必殺劍 2赤城の子守唄 3女殺舞王（前篇）
◆大世界館 晝一時上映 1篤 2臺日特報ニュース 3臺日東京ニュース 4ロッパのお父ちゃん
◆第二世界館 晝二時上映 1明朗親子總動員 2愛染かつら（前篇） 3愛染かつら（後篇）
◆タイゲキ 晝十二時上映 1海の魂 2臺日ニュース 3將軍は曉に死す
◆國際館 晝一時上映 1臺日ニュース 2紳士渡世 3惡魔の影
◆芳乃館 晝一時上映 1臺日ニュース 2仇討人情双六 3大每ニュース 4敵姫懺悔

會葬御禮 小渡有命 小渡有靜

長期建設に 生産擴充に ニッサン トラック 強いエンヂン・木炭車に最適 東京 日產自動車販賣株式會社 丸ノ内

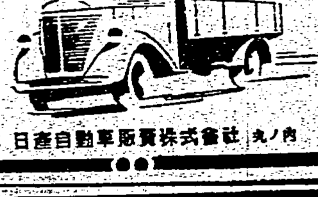

出た！最近流行歌中の傑作盤！ 戰線夜更けて 林東馬 唄 片面 露營の星の下 鈴木正夫 ビクターレコード

春物 婦人子供服地 新見本發行 柴田良商店

テイチク 身代り警備 美ち奴 今大流行の名盤 愛馬進軍歌 滿洲娘 森の石松 大陸の快男兒 遺品の軍刀

銘茶 かざしの菊 掬翠園並木

Columbia 旅情の歌 我を呼ぶ春 支那の夜 誰も知らない 母の歌 愛染かつら どうです！コレードは コロムビア時代

いったい人間はどれだけ食べたらよいか

(一) 一日に攝るべきカロリーの量

人間はいつたい一日いくら食べたらいいか—といふ問題は屢々論議されるところである、ここに、その一資料を御紹介しよう

人間がヂッとして居ても、胃の腑や腸は勿論、體のエンヂンともいふべき心臓も肺臓も活動してゐる、それぞれの器官が働いて居るから、そのために身體の物質が消耗される。勿論これは年齢、身長、體重によつて違ふし、また、男女の差によつて違ふが、女はすべての點に於て男よりも消耗率が少いやうである、この消耗があるがゆゑに、そこに新陳代謝といふ現象も結びつけられるわけで、人間の一日の代謝量即ちカロリー需要は、今述べた、また、これから述べようとする各種の事柄の集合から割り出されるのである

【註】一カロリーとは一リットルの水を攝氏一度だけ上げるに要する熱量である。それで學問の上からは食物の分量を言ひ表はすのに米五合、肉五十匁などとはいはずに、何カロリーの食物だといふ

今ここに引合に出した身長一米六〇糎、體重六〇瓩といふのが日本人成年男子の平均であるが、ここでは男子五十歳としての基礎代謝を例として出したのである

甲　體重に對する基數

體重(瓩)	[illegible]	[illegible]	[illegible]	[illegible]	[illegible]	[illegible]	[illegible]
男	[illegible]	[illegible]	[illegible]	[illegible]	[illegible]	[illegible]	[illegible]
女	[illegible]	[illegible]	[illegible]	[illegible]	[illegible]	[illegible]	[illegible]

乙　年齢及び身長に對する第二數

男子用

年齢 / 身長	[illegible]	[illegible]	[illegible]	[illegible]	[illegible]	[illegible]	[illegible]
[illegible]	[illegible]	[illegible]	[illegible]	[illegible]	[illegible]	[illegible]	[illegible]

女子用

年齢 / 身長	[illegible]	[illegible]	[illegible]	[illegible]	[illegible]	[illegible]	[illegible]
[illegible]	[illegible]	[illegible]	[illegible]	[illegible]	[illegible]	[illegible]	[illegible]

……表の引き方……

假に六〇瓩の體重の男子の場合を、甲表に依り、その人の體重基數たる八九〇を引き出す

次に、假に年齢五十歳、身長一米六〇糎の男子とすれば、これに第二數表に於て、四六〇を見出し八九〇に四六〇を加へて、一三五〇を得る

これがその人の基礎代謝となる、この甲、乙の表の二つ一つの數字は何等の意味がなく、二つの數の合計がはじめて基礎代謝となる

×　×

さて、ここに掲げた表をあらゆる人に應用するとして、五年おきの數字では不便極まるといふ苦情も起るかも知れないが、この明細表を掲げるとなれば、それこそ榮養學全書とも稱すべき大冊なのに膨れなければならなくなる、そこで、紙面の關係から五年ごとにしたわけで、まづ、五年おき位ならば、ひどく相違はないものと見られるからである

春の花　西洋櫻草(プリムラ・オブコニカ)

育兒メモ　感冒や肺炎の時の注意

一、感冒や肺炎には、まづ濕布、吸入などを行つて呼吸を樂にする事が大切です。

一、熱のある場合には、氷などで冷やし、同時に足の冷えてゐる際には湯タンポを用ひます。

一、室内では赤くおこつた炭火を使つて湯氣をたてておき、電氣もあまり明るくせぬことです。

一、そして病兒の神經を刺戟せぬやう安眠させておきます。

筒袖木綿にパンツの彼女

けなげにも働く女性群(上)

夫や 息子が勇ましく出征したあとに、男に代つて男々しく働く女性群が各地方、各職場にみられ銃後の頼母しさを現はしてゐることは聞くも微笑ましく、感謝したい氣持になる

由來 日本の女性は働き者なのである。良妻賢母が女性教育の根本であつたが又一面男子に勝つた働きをみせてゐた。都會地はいざ知らず地方には、昔から、男以上に働く女性群がある。美しいキモノに包まれ、女らしさ淑やかさを生命としてゐるのが日本女性のサンプルだと考へてゐるのは強ち外國人のみではなからう

わけ ても歐米文化の浮薄な風習を直輸入してゐる都會人に、昔から日本女性が決して、弱々しく家庭に閉ぢ籠つてのみゐたものではなかつたことを知らしてやりたい。彼等の日本女性觀を訂正せねばならぬ種々の事實がある

次に 男勝りに働く女性のことを申しあげてみよう

色の黒いを氣にしやしやんすな滑りやめれば白くなる

女の細腕で六十萬圓

水平 線の彼方の大島三原山御神火の下に紫色の伊豆七島が点々と浮び太平洋を前にして紺碧の海上に胡麻を散らしたやうな數百のてん草船から歌聲が聞えて來る

その 名の如く南伊豆白濱村の海岸は純白の砂だ。が、そこの女達の肌は陽に焦けて眞黒だ。然しこの黒い肌が、白濱村を日本一の富める村にしたのである。女の勞働がこんな偉大な果を結んだ例は珍らしい。若し白濱の女の肌が白かつたら、此處も他と同じやうな貧しい漁村にちがひない

四月 から十月まで雨の日も天氣の日も、海に潜つて天草を採るのが白濱の女の天職だ。白い肌着にパンツ、網袋を首に纏ひ手に一本の磯桶を手頼りに十尋もある海底へ潜つててん草を刈り取つて來る。如何に伊豆は暖かいと云つても四月や十月は風の寒い日もある。眞夏でも海底の水は凍るやうに冷たいのだ

この 辛い勞働から彼女等が得るてん草代は一日平均五六円、白濱村の潜り女百人としてその年額約卅万円。これだけが毎年村へころがりこむのだから、この村が日本一の金持村になつたのは當然である

明治 三十六年から昭和十年まで村税は一文も徴收せず、てん草賣却代の二割を村税に當て二割を村の基本金として積立て、殘りの六割を村中で分配した。五ヶ年白濱に住居すれば誰でもこの分配に與かれるので、税金がなく分配金の貰へる白濱がいいと云ふので、附近から鼻のいい連中がドシ／＼白濱へ移住して來た

これ では堪まらないと云ふので昭和十年に村規を改め、二十年白濱に住居して分配金半額、五十年で全額配當、村税を徴收する代りに分配金を八割にして、積立金の中から毎年千円を優良兒童の奨學資金に支出する事として鼻のいい連中の移住を防止する事にした

米や 麥のやうに人の手で栽培するものとちがつて海底のてん草は潮まかせであるから年によつててん草が採れぬ事もあり相場が下落して收入が半減する年もある。こんな年が續けばどうするか

勤勉 で疲れることを知らぬ白濱の女達は、海が駄目なら畑だとばかり、昭和五年村有林一町歩の共同開墾を手初めに着々と山林を畑に化し、隱元、里芋、茄子、トマト、胡瓜、人參等の野菜を作り始めた。「大根はいらんかね」「人參買つて下せえ」と村々へ、由來野菜の乏しい漁村へ賣りに行くのである

筒袖 木綿にパンツの彼女達は、村を富ませる一心に紅も白粉もキモノも忘れて雄々しく次々と立ち働いてゐる。此女達の努力の結果はどうか、てん草を主とする女の勞働が生み出した收益中からの積立金が、現金、公社債、土地、建物合せて六十万円の村有財産となつてゐるのである

赤ちゃんのくさ

(下) 放つておくと惡化する一方　早いうちに手當なさい

醫學博士　伊達慶郎

それからその子供の體質にもよるので、皮膚の丈夫な子供は却々出來ませんが、所謂滲出性體質といつて、皮膚が弱くて一寸した刺戟にも抵抗力の弱い子供は、すぐこれに罹り易いのであります。で、この病氣は、大體からいつて、一番體質が手傳ふものでありますから、先づ體質をよくしてゆくことが豫防の上に最も大切なことであります。

それには、いろ／＼の食物に工夫をして體質改造を試みるのが一番有効であります。

先づ、この濕疹に罹り易い滲出性體質の子供には、あまり脂肪の多い食物と食鹽の多い食物とは避けなければなりません。哺乳兒の場合ならば、脱脂乳などのやうなるべく脂肪の少い食物を與へる必要があります。例へば母乳と脱脂乳、又は母乳と蛋白質のやうな取合せにして、この他カルシユームをなるべく澤山與へることがよろしいのであります。それには牛乳にカルシユームを加へることが大變結構であります。かういふ風にすればかなり乳汁が改良されますから效果があると思ひます。

又、この濕疹は、皮膚の刺戟からも起りますから、なるべく皮膚を刺戟しないやうな工夫をすることも大切であります。例へば、毛織物の肌着や襟巻を避けることが何よりも必要です。

そして、できたら早く一應醫者に診察してもらひ、その指示を受けることがよいと思ひます。

タカチャン・トコチャン (60)

近藤日出造

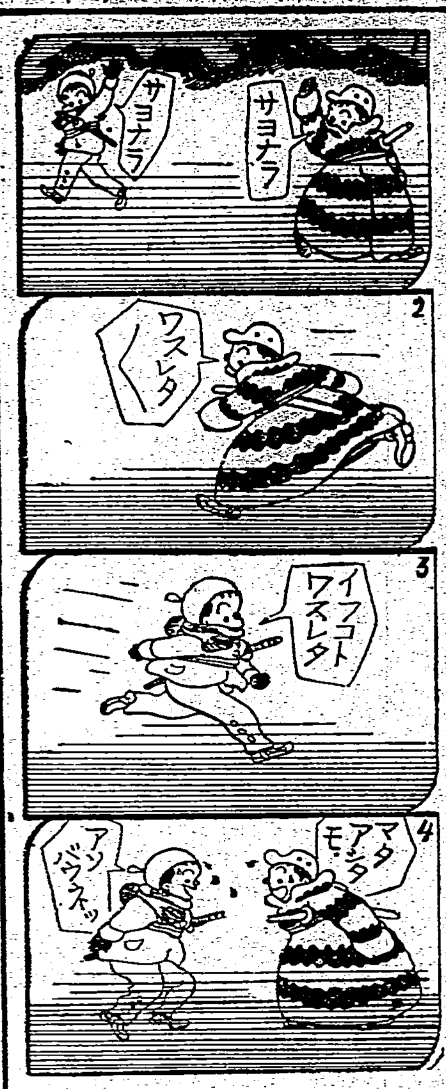

男四十悲觀せず

夫婦・溝を撤回

衰弱神經・全身疲勞無氣力

(新精力增進)

醫學博士　羽太鋭治先生發見

老人若嫁を娶る　歐米人に辱しい日本人　三四十代の疲勞

一對の男女は地球の單位である、夫婦の旺盛な結合がなければ地球は滅びる。青年、壯年の年齢に、旺盛な體力氣力を缺いて娶を迎ることが不可能とか結婚生活が全て消極的であることは地球に於ける一部が缺けたことになる。結婚も、結婚生活を積極的にするのも個人の役目であつて地球上の問題である。文明歐米人の若へは早くから盛んである。青年壯年の體力の活躍は勿論、齢を揃へる六十、七十に若い花嫁を迎へて少しも恥としない、人は死ぬまで生活を旺盛に、疲勞感へを知らなければ理想の生き方である。

若い後妻に適應する體力へ

(大阪)　丸藤鶴夫

小生廿四歳で結婚した妻が廿二年目に死に、漸く三十になる後添へを迎へました、初めは自分の體力に相當自信あつての再婚でしたが、いざとなつて全る切り當にならない體力を悟り、到々新妻をヒステリーにしました、毎日險悪な雰圍氣に身を晒き、何彼と小生に反抗しわめく、引つ張く妻、近所隣は勿論、同鄕、親戚に不面目でもあり離婚を考へましたが、自分の體力の缺點の矯正に氣が付いてキングオブキングスを服用しました(中略)妻はれないものです、私の積極的な體力が妻の態度を一變させ、暗黒から光明の家庭へ(中略)御良藥の效果に恐れ入りました。

ホルモン效果を倍にする新學説

人の體には力の素ホルモンを生み出す無數の細胞と云ふのがある。細胞が絶頂の働きをする間は一杯の飯、一杯の汁にもホルモンの原料を採ることは六ク敷くない。神經衰弱、過勞、年齢から疲勞が來て細胞の仕事が鈍ると原料も絶えとなる。弱つた細胞の集まる體にホルモン注入では效果は一時であるから細胞も働かせホルモンの原料も與へなければ半永久的の若返りは望めない。

男四十からを實行して圓滿

(兵庫)　倉波増吉

年齢不惑を越して働く疲勞も激しくなり自然妻への愛情も心ならず遠退いて、妻の不滿な感情を毎に感ずるやうになりました。悟りなると可々と、夜毎に似た愛暦的な感情が此方にもムク／＼頭を擡げて妻の一寸した過失も庇へて勝る始末、妻もこれに感謝するのは勿論です(中略)中年を同感の醫師にキングオブキングスの服用を勸められました(中略)此の藥は多く良のホルモン劑で期待程效果もないと聞いてをりました(中略)しかしキングスを服用してからグン／＼活動な生活力を増し、妻の扱ひも円滿に行つて彼女の感情も亂れなくなりました。(後略)

本藥の原素が效く

支那では昔一日百回にも及ぶ性慾強壯と活力の動物の食物を調査すると性キ慾強壯と訳つた。人體にホルモンを要素にするにはキングオブキングスを用ひなければならない證見を、羽太鋭治博士が發表した。本藥成の性質はホルモンの原素であり、直接重要個所の細胞を働かせる作用があるから、強壯劑の様に廻り道もせず、注射の効果が直接であるから確實なのと同じであるが、服んで効目が一時でない所は本藥獨占の特色である。

六十の父が水々しい元氣

(熊本)　羽賀三郎

學校の成績が七番から一挙に四十五番に顚落した原因を神經衰弱と訳つてキングオブキングスを服用(中略)、(中略)一ヶ月で疲力の衰した頭を恢復しました。(中略)思案しの六十を越えた父が逐年體力等りの衰力から頑固な神經症にも見されて永く強壯劑を愛服してをりました。僕は自分の經驗から得た自信の結果キングスをこの父に勸めました(中略)見事臨壁に的つて旺盛な精神力を復活した父、以前の消極生活から一足踏びに街頭へ出て目下自分經營の小會社ながら活溌な發展策が宜しきを得て會社が相應の利益を擧げてをります(中略)父は最後までキングスを愛服すると頑張つてをります(後略)

ホルモンより倍の效果

醫學博士　羽太鋭治(第一節)

元來無害のホルモンは注射用として畫に效果で内服用とするには操作の上の困難から効果も少からず減殺されてゐた、余はホルモンの其の原を進めてホルモンの發素原、つまりホルモンは何によつて人體、臓器に生れるか研究し行き詰めて着たのはキングオブキングスである、本藥品はホルモンの製原であり見であるから、ホルモンの效果を確かに倍にしてゐる點から易く、副作用がなく、實用方多い事實においても明かである。

御註文は直接に

定價は實費以下です、二八〇粒五円、一〇〇粒二円、六〇〇粒十円、且下實劑に試みる方にお分けする意向から藥店には置きません左記總發賣元へ代金引換か振替か直接お申込み下さい。送料各十五錢

東京市[illegible]

合名會社　春泉堂

若く美しい肌に

角質を溶解する作用が——

「ハトムギ洗粉」にはあるのでキメの粗い肌やブツ／＼の肌、脂ぎつた肌、血色の惡い肌、陽焦けした肌、淺黒い肌が、シンから白くキメ細かに魅力ある若肌になります。

(試用袋を無代進呈!!)新聞名記入御請求へ!!

▲(發賣元)東京・神田・駿河台・主婦之友社

▲(總代理店)東京日本橋花王屋

▲一流デパート・化粧品店・藥店にあり。

▲正價　三五錢・六五錢・一圓五〇錢

主婦之友社發賣

藥研　ハトムギ洗粉

その筈でせう!

精選された原料に最新の技術と最高の品質を誇つてゐる斯界の逸品ですから

百貨店藥店化粧品店にあります　三五セン　五〇セン

伊豆椿 つやだし香油

武田發賣

總親和　藥と藥が睦み合つての效めです

新發賣　服みよい

小粒ノルモザン

胃酸過多・胸やけ・胃痛に

夜行列車の疲れ、朝ノーシンのんで頭の調子を恢復する

マスタークリーム

バニシング

殺菌力強いほんとのバニシング

春の皮膚障碍の豫防に!

ベトつくクリームを春先もお使ひになるなんて……皮膚障碍の原因をつくるやうなものです。サラつと獨得の榮養藥ラセランが、生肌まで泌みこむ、爽かで殺菌力強いマスター・バニシングをお使ひなら、肌から肌が美白しくなり、パクトや白粉が綺麗につきます。

お化粧下・髭ソリ後に一等!

金鳥渦巻

一番ヨクキク

キンチョーリトカセンコウ

百人が百人共蚊とりは金鳥香に限ると申されます。第一効力は製法特許ゆえ他品は絶對に眞似が出來ぬし、火持は二割以上も長いから結局大德用です。

お買求めの際は必ずキンチョーと御指定下さい

ベルメル　キンチョール

本舗　大日本除虫菊株式會社

ハイキングコース(…)一冊金[illegible]圓　發賣所　臺日商事課

開花三世相 (115)

村松梢風作 中一彌畫

女の命(五)

幸助は、名主の意外な話しで驚いた。家が破落になつて現在はどれ程落してゐようとも、以前は六千石の旗本の娘だ。田舍の百姓なぞへ嫁に行く身分ではない、それきさうだが、大體此の六右衛門といふ男は今でこそ名主を勤めてゐるが元來心の良くない人物。幸助の親の幸右衛門が身代限りをする時もいろ／＼手を廻し奸策を弄して六右衛門の田畑を只同然に捲き上げたのだつた。六右衛門さへなければ此の家も斯く迄無一物になつて沒落しなくても濟んだので幸右衛門は死ぬ迄六右衛門を恨んでゐたのだつた。

親の六右衛門がそんな人間である上に倅の六太郎は放蕩はする喧嘩は打つといふ名うての極道者だ。だからそんな縁談は雛江に相談する迄もないことだが、一言の下に拒絶しては六右衛門の氣を悪くさせる。すると……

「それでは一應本人の心も聞いて見まして其の上で御返辞を致しませう」

と、答へると六右衛門は、

「幸助どん、如才はあるまいが此の縁談を承知して呉れれば俺の家とお前の家とは濃い親類も同じになるだ。此の家のことも悪くはしねえつもりだから、其のつもりで娘を承知させてお呉れよ、いいかい」

と、念を押して歸つた。

勿論考へる餘地のない事だから幸助は二三日經つてから六右衛門の處へ出掛けて行つてキッパリ斷りを云ふと六右衛門父子は當てが外れひどく不機嫌であつた。

其の後も何んのかのと云つて來たが幸助は相手にならずにゐると、それから數月の後に六右衛門の家へ或晩賊が入つて金を二千兩と脇差を一本盗まれたといふので大騒ぎになつたが、遂に落ちてゐた手拭が幸助の手拭だつたので彼に嫌疑が掛り、其の上役人がやつて來て家の中を捜索すると床下から六右衛門の家で盗まれた刀が現はれた。幸助は有無を云はさず召捕れて佐原の代官所の牢屋へ投げ込まれてしまつた。

證據の手拭は幸助の物に相違なかつたが、それは彼が何處かで紛失させた手拭だつた。床下から出た刀については全く何も知らないことである。けれども其の云ひ開きが立たないのである。

勿論それは幸助を冤罪に陥れるために拵へられた狂言であつた。代官所の役人は六右衛門から賄賂を取つてゐるから何んと云ひ訳をしても無效なのだ。

幸助が牢へ入れられてしまつたので、後に殘つた母親と雛江の難儀は筆にも口にも盡せなかつた。村内にも親切な人もあるから人の情で其の日／＼を送つたがそれとていつ迄も續くものではない。

雛江は我が身故に幸助親子に此の様な災難を降り掛らせて濟まないと思つた。そこでいろ／＼思案を廻めた挙句、江戸の親類を頼つて行つて頼んで見ようと決心した。それは恥かしくて顏出しの出來る處ではないが、背に腹は替へられないと思つた。

今朝、市川を出て來たのであつた。

本所の割下水に屋敷がある駒部勝十郎といふ旗本の奥方は雛江の叔母に當るから其處へ行つて頼んで見るつもりであつたが、行つて見ると、叔母は會つて呉れなかつた。

もう一軒鳥越にある親類を訪ねて行つたが、其處でも敢もホロロに追ひ拂はれたのだつた。

純日本人形の歴史と將來(上)

山田德兵衛氏談

丁度雛の季節ではあり、特に人形に關心なさる時でもありませうから、月並な人形話を致して、大きく問題を取り扱つてみることといたしました

× × ×

實は私は、譬へば少し大き過ぎる考へかも知れませんが、世界中で日本人ほど人形を澤山持つてゐる國民は少いだらうと常々考へて居ります。先づ第一に、女の子のお節供、三月三日のお雛様を考へてみればすぐ判ります。少くても一組に十人や十五人のお人形がありませう。それも姉妹の多い方などが、それぞれ持つてゐれば更に大變な數になりますし、別に子供のお人形や、飾り人形などのない家はありますまい。殊に五月五日のお節供では男の子まで人形を持つてゐるのですから、これなどは全く世界に類のないことだと思ひます

その上、日本人は懷愛心があるといふのでせうか、かうした日本人形を愛するばかりでなく、フランス人形やその他の西洋人形も、必ず愛好してゐます。我田引水かも知れませんが全く「人形日本」といつても過言ではあるまいと思つて居ります

× × ×

日本の人形で最も古いものとしては上代に「くさひとがた」といつて草や藁を利用して、藁人形を作つたり又木や土で原始的なものを作られたのが、恐らく人形といふべきものの始めであらうと思ひます。更にその後、野見宿禰が人形を以て殉死に代へた埴輪が、紀元後初めて史上に載つた人形でせう

次に又 神功皇后が紀州の淡島様に、人形の御雛燈を作つて納められたことが歴史に殘つてゐますが又 仁德天皇が后の人形を作つて淡島様に納められたものがありますが、これは今日まで守り雛として一般に頒布され幾分の面影を傳へてゐます、それは丁度紙雛のやうなものです

× × ×

かうして史上古くから人形といはれるやうなものはありましたがこれらはいづれも信仰的な意味を多分に持つたものでした本當に現在あるやうな 玩ぶ人形としてのものが出來初めたのは平安朝時代ではないかと思ひます、紫式部などの書いたものにも「ひいなあそび」といふ事がよく出て來ますこれはやはり紙や布で作つたものらしく思はれます

× × ×

これがだん／＼に變化して今日の雛祭になつて來たのですが、尤もこれには別に上巳の祓と稱する宗教的な意味が附加されて雛祭といふ、一つの形式が出來たのです今あるやうな、木彫などを基礎にして作つた愛玩用としての人形が出來始めたのは豐臣秀吉の時代で

この時代に先鞭をつけられたものが、いよいよ本當の人形として完成されて來たのは徳川中期位です

ニグロを撮影 「カメラマンの世界」で

「テスト・パイロツト」に次ぐクラーク・ゲーブルとマーナ・ロイの主演作品としてメトロが近く提供するニュース・カメラマンのスリルを描いた「カメラマンの世界」の撮影指揮者ハロルド・ロツソンは南米の一場面を撮るためにクライド・デヴィンナ、リチャード・ロツソン等の腕利きの撮影者を引具して奥地入りし、故セオドア・ルーズベルト大統領が一九〇八年の遠征中に初めて發見したといはれるデユカス・ニグロ種族中でも未だ白人種を見たことがないといふ蕃人を發見してこれをキャメラに收めることに成功した

海外映畫短信

△「年ごろ」に次いでシャルル・ボワイエと共演で「初戀」を作るユニバーサルの秘蔵娘デイアナ・ダアビンは既々大人になつて來るので三九―四〇年度の作品は辛棄後を製作と決定した

△ドロシー・ラムーアのパラマウント新作「叩き腕れの人」はマーク・サンドリツチ監督の下に撮影が開始されたが彼女が美しい眼を强烈なるライトでやられてしまつたので一時中止した、快癒するまでには約一箇月を要するといふから撮影再開は三月の豫定

△銀盤の女王ソニア・ヘニイの新作は從來の作品と趣をがらりと變へて探偵小説の第一人者S・S・ヴアンダインの「アイス・フォーリズの殺人」を映畫化し探偵味豐富のうちにヘニイを得意のアイススケートで活躍させる趣向であると

△イギリスのローヤル・シネマソサエテイが選出した一九三八年度のベスト作品はアメリカ映畫「ロビン・フッドの冒險」が第一位でイギリス・メトロ作品「城砦」は第二位であつた

△カザリン・ヘプバーンの新作は「スリイ・ステツプス・ダウン」と決りE・H・グリフイスが監督する

△ロンドン・フイルムの本年度作品は八百万弗の豫算で六本製作する事になつてゐるが此のうち四本はテクニカラー映畫となる筈で決定作品にはイギリスのT・E・ロレンス大佐の手記による世紀大戰秘史映畫化の「アラビアのロレンス」航空映畫「空の征服」「バグダツドの盗賊」等があり更にはキップリングの「ジャングル・ブツク」をサブウ主演で製作の他マール・オベロンの主演物一本等である

△エドワード・スモール・プロの本年度超特作「鐵假面の男」はメルヴィル・バーカーが脚色に當りジエームス・ホエールが監督と決定した

△最近コロムビアからロバート・リスキンを引抜いたサミエル・ゴールドウインは更にジョー・スワリングと二年間の契約を結び第一回執筆としてヘンリイ・ハサウエイ監督ゲーリイ・クーパー主演の「ザ・ラスト・フロンテアー」の脚色を擔當させる事になつた、此のゴールドウインの引抜きに對し一部ではフランク・キャプラ監督を目差しての準備工作と傳へてゐる

△マーナ・ロイのメトロ新作はロバート・テイラーとの顏合せでノーマン・タウログ監督により「幸福の夜」を作る事になつた

△パ社映畫でお馴染の歌謡スタア・ビング・クロスビイはユニヴアーサル社で「天國のイースト・サイド」に主演中だが、クロスビイはトーキーの初期ユ社がポール・ホワイトマンとそのオーケストラが主演で製作した「キング・オブ・ジャズ」にホワイトマンのリズム・ボーイスの一人として出演した事がある、但しその時はキャストにも乘らずと誰も知らぬので現在の人氣と較べて隔世の感がある

△ワーナーを離れてフリー・ランサーになつたアイアン・ハンターはメトロ映畫「ブロードウエイ・セレナーデ」と「ターザンの追跡」に出演する

映寫カーボンの代用品が出現

高壓水銀燈を完成

事變以來不急品として輸入が制限されてゐる映寫用カーボンは未だ國産品が完璧の域に達せず、一方映寫光源はスクリーンを通じて直ちに觀客の視力に關係し由悲なカーボンは國民保健の上にも重大な影響があるので東京電氣株式會社研究所では原田常雄、大須賀和愛兩技師がカーボンに代る映寫光源の研究を進めつゝあつたが、最近「高壓水銀燈」を完成したので映寫技術協會と共同で十八日夜東京俱樂部にて官民關係者を招致し實驗を行つた、右に付大須賀技師は語る

高壓水銀燈の研究はずつと以前から續けてゐましたが、愈々應用方面に乘り出した譯です、光度は大體國産カーボン位には行きますが、價格の點が一般化されるまでには種々研究の餘地があると思ひます。此の實驗用は水冷式で普通のカーボン映寫機に臨時取付けたもので反射鏡に非常な損があつて性能が十分に發揮出來ませんが、カーボンとは比較にならない程低熱なため過熱からの火災、フイルムの損傷、眞夏の映寫技士の健康問題等は解決されると思ひます。何しろカーボンを驅逐しようとするのですから骨が折れますが價格と性能の點で間もなく此の心配は解消されます

推薦映畫四本

文部省では過日大每製作の『武漢從軍報告書』を第四七三號で推薦映畫と決定したが、更に左の三作品を推薦すべく内定した

日活作品「爆音」東寶作品「揚子江艦隊」同「戰友の歌」

今週の映畫

日活浪曲映畫

祖國の花嫁 三日からタイゲキ

原作は萩原四朗、監督は伊賀山正德、撮影は渡邊五郎、出演は村田知榮子、星ひかる、山本嘉一、高木永二、笠原恒彦、由利健二等—梗概—

湖山麓の小さな町、道路工夫留造は妻を亡くして以來、世を拗ねて酒に浸り、小さい二人の子供にまであたり散らしてゐた。この哀れな姉弟をただひとりしんみになつてかばつてくれるのは、土地の小學校に教鞭をとる高野雪枝であつた。雪枝には秘められた過去があつた、まだ女學校時代青年二人から同時に求婚され、決めかねて迷ふうち、突如勃發した支那事變に、二人は同時に應召、輝く戰功を建てた後それ／＼名譽の戰死を遂げたのであつた、その時以來雪枝の心は固い信念のもとに祖國に捧げられたのだ。酒に魂を失つた留造は、子供のことで彼女を誤解して、ある夜下宿に怒鳴りこんだ子供は傷心のあまり地下の母を慕つて投身したが雪枝の獻身的な愛はこれを救つた。留造も今は心から悔悟して雪枝に詫びるのであつた、この美しい行ひは期せずして全町感激の的となり、町の有力者からは盛に縁談が持ち込まれた、しかし雪枝にはなつかしい學校を去る日が來た、かねて志願中の從軍看護婦の許可が下つたのだ、同時上映は松竹大船明朗篇、高杉早苗、佐分利信主演『泣けば娘』と日活超特作、嵐寛壽郎主演篇『荒獅子』である

臺日漢詩壇

選者 魏清德

林勸武學兄客北考察還芳閩公賦巳卯年春日長句見寄[illegible]

[illegible]

客胡悲會報閩先生 楊元胡

年來碩果多零落。松柏誰堪共歲寒。十載賢文同館穀。一衿送老向儒冠。傳家孝弟兒能繼。遺稿湘沅集待刊。

同題 魏潤庵

擇吉遙々拾骨還。心傷客邸祭芳蘭。電撫瓜菓坍前薦。舊友偏零感覺禁。客地負歸登吉穴。白頭登岬上遙岑。

先生骸骨歸葬感賦 林子楨

林登居共來北拾其遺人湘沅。容貌聲音何隱寄。芳蘭一望莫深々。頭作歐紙酬吾願。此日收骸慰子心。省識九原深有恨。也敢詩附沒湘邊。操觚世与新花標。鳴敢人莫旨銷篇。客地未應封馬鬣。故山重復障牛眠。

二ツの重大問題

今日本全國民の關心は日ソ漁業問題の成行きと汪兆銘の國府離脱に次ぐ其の和平運動發展との二つの問題に懸つてゐると云つても過言であるまい、前者は、日ソの風雲を孕み[illegible]ただならぬものがある[illegible]奏曲であるかの觀があり後者は支那事變の一轉機を暗示するものである、キングが三月號の「時事問題早わかり」で右の二つの問題をキヤッチしてゐるのは正しい。

メガホン塔

▲徳久島茂助、池田貢、福田繁初川平雄諸の四氏と車夫たりし時の給料が出てゐますから至急兵事課へ御出頭下さい(市役所)▲二月廿七日夜十時頃新起町から乘つたタクシーに黑のショールを忘れました、お届け願ひたう存じます(高雄のスズキ)▲野崎繁三郎殿所屬部隊の住所をお知らせ下さい(中部あきたつかほる)▲盛日落しました手紙の返信がまゐりました御投函下さいました方に厚く御禮申し上げます(甲投)▲一ケ月前から傳書鳩が迷び込んで居りませんか御心當りの方は(表町三丁目)▲目下[illegible]

カナ文字ニュース

△高松宮サマハ テンノウヘイカノ オンオトウトサマデ アラセラレマス。ミヤサマハ カイグンノ サンボウ トシテ、ヘイタイト イツシヨニ センチデ イロイロナ ゴナンギヲ ナサレ、リツパナ テガラヲ オタテ アソバサレマシタ。コノマヘハ ガグンガ センリヤウシタ 海南島ニモ ゴジャウリクニ ナリ、ワガグンノ ハタラキヲ ゴラン アソバサレマシタ。ヘイタイサンタチハ クニヲ ハナレタ トホイ センチデ、ミヤサマノ オスガタヲ ヲガミ コトノ ホカ デキタ コトヲ、タイヘン アリガタク オモヒ、コレカラ モツト モツト チカラヲ アハセテ テンノウヘイカニ チュウギヲ ツクサナケレバ イケナイ、ト ココロニ カタク ケツシン シマシタ。

△中支那ノ ワガグンハ、漢水センセンノ ヤマノ ナカニ タテコモツテ、ワガグンニ テムカヒヲ スル テキヲ、トリカコミマシタ。テキハ サカンニ タイハウヲ ウチダシテ キマスガ、イサマシイ ワガグンハ コレヲ モノトモセズ、グングン シングンヲ ツヅケテ キマス。リヤウグンノ ウチダス タイハウノ オトハ、テンモ チモ ワレルカト オモハレル ホドデシタ。

△日本ト ナカヨシノ マンシウコクガ デキテカラ モウ 七ネンニ ナリマス。三月一日ハ ソノ キネンビデス。マンシウコクノ ミヤコ新京デハ サカンナ ケンコクサイガ オコナハレ マシタガ、コノヒ 東京デモ コレヲ オイハヒスル、ニギヤカナ ハナ ギヤウレツガ アリマシタ。

商況(二日)

臺灣正米市場 前場
▲二期蓬萊 當 三、三二 一車 中 三、四二 六車 先 三、五五 三車
▲二期丸糯 五、三五 五車 不申

中場
▲二期蓬萊 當 三、三二 三車 中 三、四二 三車 先 三、五五 二車
▲二期丸糯 寄五、三六 高[illegible] 止[illegible] 安[illegible] 一四〇車 不申

臺灣正市公定相場
▲二期蓬萊 當 三、三二 三五車 中 三、四四 三五車 先 三、五五 一五車
▲二期丸糯 五、四四 一六車 五、四八 一車
▲出米高合計四八車

基隆在庫米 二日朝現在
二期蓬萊米 二六、五三六袋
二期丸糯米 八一、八四二
一、二期蓬萊白米 四、五七三
一、二期丸糯白米 五三八
合計 一二三、四八九

高雄在庫米 [illegible]

大阪期米前場 [illegible]

東京期米前場 [illegible]

神戸期米前場 [illegible]

東京柄銘清算前場 [illegible]

東京銀行實株 [illegible]

東京國債前場 [illegible]

東京短期前場 [illegible]

東短取組喰合 [illegible]

東京長期前場
短紡 一四九、三 鐘新 八二、二
片倉 二七、五 帝人新 九三、六
倉絹 七二、四 東レ新 八三、三
洋紡工 四八、〇 同新 三六、〇
大東紡 二八、一 同新 九、七
帝麻新 五二、七 東電 五七、八
日毛新 八八、一 鹽糖 六九、八
帝蠶新 三五、二 沖繩糖 二七、九
日鑛 七九、三 滿菜 七五、二
東株 一二四、一 東新 一三五、九
郵船 六八、七 同新 五一、三
商船 七四、一 同新 三一、七
石川島 六四、〇 浦賀新 四六、八
新潟 七六、六 日立 七八、七
池貝 八九、四 北炭 七九、三
磐城 六四、六 入山 七三、八
淺セメ 九六、一 製鋼 八五、八
鋼管 九〇、九 同新 七八、八
二新 五五、八 日鐵 六〇、八
小倉鋼 七九、四 神戸鋼 七二、三
淺野 四四、九 同新 二三、七
二新 一七、三 滿鐵 六四、〇
地鐵 五〇、四 同新 四四、〇
東拓 五八、八 大日電 五六、七
ラサ 八〇、三 油脂 六六、〇
日曹 六七、九 同新 四八、七
日石 七三、〇 北樺油 三七、九
電化 六三、〇 麥酒新 三六、三
日魯 六二、一 同新 三二、六
水產新 四一、三 同新 二八、九
白煉 七一、〇 熱帶 七七、六
松竹 三六、四 東亞 [illegible]

大阪短期前場 [illegible]

大阪長期前場 [illegible]

大阪砂糖清算前場 [illegible]

大阪砂糖現物 [illegible]

神戸豆粕前場 [illegible]

大阪棉花前場 [illegible]

神戸爲替 [illegible]

正金建値 [illegible]

株式社債 [illegible]

爲替 [illegible]

金塊 [illegible]

臺日案内
料金 三行 五十錢 / 五行 七十錢 / 十行以上 一回 [illegible]

醫院 性病科 永吉醫院 西門市場東側 電2050
齒科 末廣齒科醫院 臺北市末廣町二(新世界館前)
内地土産 桐田の白柚とタンカン 臺北榮町 電參六五五六番
寫眞 カメラ中古品高價買入 臺北市京町 南光寫眞機店
時計眼鏡 和田はメガネ專門 臺北本局前商銀通り 電六響五〇番
メガネ專門日光堂 臺北市表町二ノ一〇 電四九五七番
メガネ時計 電七三四〇 臺北西門市場 山田時計店
金融 電ワ商品券 賣買 三成社
藥種商 喘息にワンカ 服んで直ぐ效く 臺北榮町四ノ一 元森田博子
吸入用酸素 臺北第2世界館前 中央藥局
即刻效顯 板野淋藥 注射以上 基隆市
自動車 中古自動車賣買 臺北市大和町四ノ三 小牧商會

染物洗張 京染、洗張、丸本へ 臺北丸本
雜件 十八番 [illegible]
春の子供帽子 村井商行
熊崎式姓名學 益永豐滋 大正町
各種コークスと木炭は 西門町 竹林商店
小口石版印刷 昆明商會
春蒔タネ新荷着 臺北市榮町 石黒商會

特許 商標 辨理士 岸喜鑑

エウチエン グリコデ カズ オボエテル

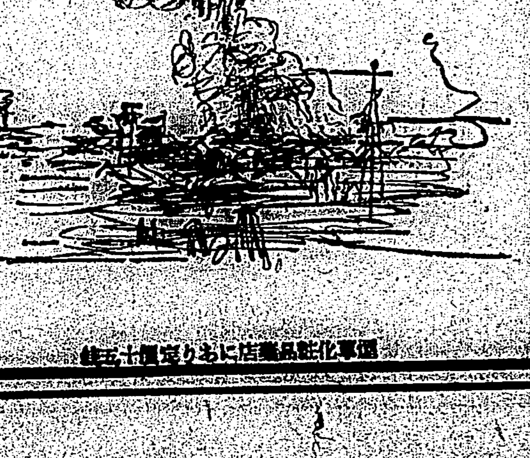

かぜ 熱 頭痛 神經痛に「とても良く效く カイン —各藥店にあり—

冬、クリームをぬると顏が硬ばったのが、新しい製法で硬らなくなったのです。
パピリオクレーム

タバコのみの 齒磨スモカ
火事はどこだい？ 火元だい！ 白歯の元なら スモカだい！

1004 壽屋化粧品部 [illegible]

毎日召上れ…！
朝夕食前の一杯は食慾を進め消化を助ける唯一の健康の日課です！
●オトウサンハ オツカレ、ノーシンヲ アゲテ下サイ●
美味 滋養 純良白葡萄酒 白玉ホワイトワイン

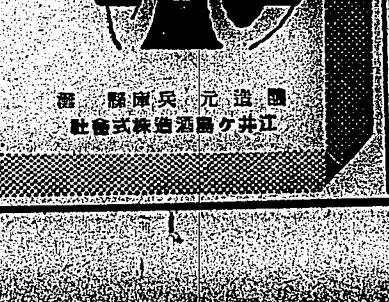

釀造元 兵庫縣 江井ケ嶋酒造株式會社

淋疾 テラポール
感染直後の急性症に！慢性又は再発症にも!!
テラポールの出現によつて舊式の淋疾療法が一變せられました。
本劑は又體内殺菌力旺盛ですから、面皰・化膿性腫物淋巴腺炎・扁桃腺炎・中耳炎・感冒等の病原に對し豫防及び治療の神効があります。
[illegible]
五淋白濁が唯、一二日の内服で已に排膿止み著しい速効を見ます。

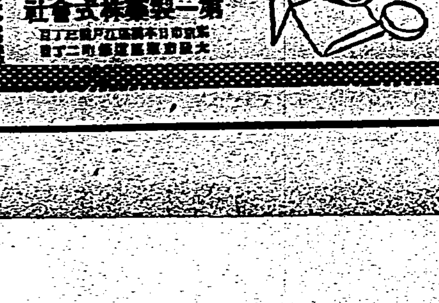

第一製藥株式會社

臺灣日日新報
本日夕刊共十二頁
編輯兼發行人 佐々木
發行所 臺北市榮町四丁目 臺灣日日新報社

社説 糖業令の綱領は嚴正適切 戰時統制强化の精神に合致

一

今議會で審議中の米穀管理案は戰時食糧問題の重大性とも關聯し文教島の統治上重大な問題だけに極めて慎重且つ深刻な質問が行はれ、之に對して政府側の答辯亦宜しきを得、米管案の眞の目的、使命が議會側にも漸く理解され、略ぼ議會通過の見透しがついたことは國策遂行上、又本島の爲めにも喜びに堪へぬ所である。尚糖業令の委員會に於て米管案と軌を一にして施さるべき糖業令に就き田端殖産局長は一議員の質問に答へてその綱領を明示してゐるが、それによると糖業と米作とは相關關係にあり、從つて總督府は糖業の統制監督にも遺憾なきを期し甘蔗の買收價格や原料採取區域を許可制とするのみでなく、可なり立入つて嚴正適切なる命令を發し得ることになつてゐる。

二

惟ふに臺灣糖業の進歩發達は母國資本の移入、民間當業者の奮鬪努力、殊に農民と協力し且つ之を善導してよく天惠を利用したからでもあるが、一面政府の保護獎勵の宜しきを得たことが與つてその根源をなすものと云はねばならない。若しも明治三十五年に臺灣糖業獎勵規則が施行されず又同三十八年に製糖場取締規則が施行せられずしてかの原料採取區域制度が行はれなかつたとせんか、恐らく新式製糖今日の盛況を見るを得なかつたであらう。殷鑑遠からず採取區域制なき沖繩糖業は二十年一日の如く相變らず舊式の黑糖を主體とし新式糖業は一向發達してゐないではないか。實際臺灣の產糖額は二十年間に二十數倍に躍進してゐるのに對して沖繩の產糖額は僅々二倍にも足らぬ狀態にあるのである。斯くの如く政府の保護獎勵の下に今日の大をなした臺灣糖業である。米管案の實施が反面臺灣糖業を有利ならしめるといふ見方は妥當でない。米管案そのものが國家非常時の計畫生產並に經濟統制上必要性を增大し國策上臺灣の特殊事情を利用する所に使命があり又米と

三

明示されたる糖業令の綱領中には從來ある甘蔗買收價格の許可制は製糖會社が他作物や糖價を斟酌し耕作者側の意向をも聽取した上、毎期決定する買收價格を更に總督府の許可を得て決定發表することになるのであるが、往年買收價格決定に際し當局の内諾を得た例もないではないのだから之と原料植付面積とか許可制となることに就ては別に文句はない筈である。其他の項目中「總督府は糖業者の生產販賣等の協定其他一般の業務に監督すること」と「糖業者の利益金、財產等の處分に關して必要な命令を發し得ること」の二項は特に注目に値する點であるが、從來生產販賣の協定が結果に於て糖價を不當に騰貴せしめた例がないではなく、戰時體制下の物價政策から云つても、又米價を抑制する大方針からみても今後はそれが許されないとすれば生產販賣の協定に對し監督權を發動することは必らずしも不可能であるとは云へない。又糖業者の利益金、財產等の處分に關し必要な命令を發し得ることも國家總動員法第十一條の精神と合致するもので配當制限は現在既に一割二分を限度として製糖會社に行はれてゐるのを一層徹底させることにも受取れるのである。要するにその精神が戰時の經濟統制から出發してゐる事と一方米管案との不可分的關係に重點が置かれてゐることを糖業者も深く諒解しなければならぬと考へる。

于學忠軍が潰滅す

偽政府を組織し山東、江蘇に蟠踞 皇軍の猛攻に脆くも敗走

【北京二日發同盟】淮陰を中心に山東省南部及び江蘇省北部一帶に蟠踞する敵軍は我軍の巧妙な作戰に江蘇、山東を死守せんとする彼等の意圖も空しく徹底的打擊を受けて敗走するに至つたが之れ等の敵は徐州戰に敗退した偽江蘇省主席韓德勤の率ゆる第二十四集團軍を主力とするもので淮陰附近に二個師〇〇に韓德勤指揮の保安團四箇團(兵力約一箇師)の實力を有して名實ともに軍、政兩權を掌握してゐた。これに對し蔣介石より蘇魯戰區總司令長官に任命された于學忠は四個師を率ゐて本年一月末北上し韓軍に合し第二十四集團軍を解散して新たに第四集團軍を編制自らその長となり韓及び偽山東省主席沈鴻烈を副司令に任じ茲に强固な國民政府ブロックを形成于學忠は部下四個師を隴海線上に〇〇〇より宿遷東北方の〇〇の線に集結し日本軍を牽制してゐたものであつたがわが猛攻に脆くも潰え去つたものである。抗戰の敵は第二十二、百十一、百十二、百十三、百十四、百十七の各師及び保安團一個師であつてゐる敵は各隊長に命じて壯丁の强制徴募を行ひ蹶起の防衛に努めつつあるが、現在黄河南岸淮水に至る敵は第七十四軍、淮水以東京水黄河狹間所までは第二十二軍、新黄河右岸地區には軍長孫桐萱の指揮する第十二軍第八十一、第二十九の兩師その南方十八里劉莊集附近において第七十七軍の一部が監視防備に當つてゐる、しかしこれらはいづれもわが軍に叩かれ或は逃走兵の續出で一個師二万のものが半減して四、五千しか殘つてゐない有樣である

射陽河方面の艦船に避退通告 二日正午 海軍當局發表

【青島二日發同盟】二日正午海軍當局發表、從來江蘇省射陽河地帶は同方面各地に盤據する敗殘軍及び匪徒の物資補給路線並にその移動經路として頻々利用せられ皇軍の治安確立工作の遂行上遺憾の點多かりし所、帝國海軍は我が治安工作の進展に資せんがため同方面に於いて或種の行動を遂行することとなれり、從つて同方面に就て行動する第三國艦船は昭和十四年三月四日日の出までに射陽河口より三十浬圏外に避退すべし、避退せざる爲め蒙れる第三國艦船の損害に對しては帝國海軍は其の責任を負はざる旨本日各方面に對し通告を發せり

鄭州附近の敵防備に躍起 皇軍進攻を豫想して

【開封二日發同盟】黄河防禦の崩潰とわが軍備の强化により黄水河を利用する皇軍の進攻後河南省を豫想しこれを極度に恐れ

肅學の春 寫眞(上)早實商學の參考者としての責任から遂に東大法學部長を辭任した田中教授に代り[illegible]その跡を襲つた[illegible](下)大屋總督の人材登用のため東洋大學では[illegible]學長)

北部江蘇省肅正

陸、海軍協力して席卷

【北京二日發同盟】軍司令部、艦隊司令部發表 わが北支〇〇兵團は北部江蘇省の肅正作戰を開始しその〇〇部隊は宿遷東方地區に於て敵に大打擊を與へつつ席卷東進し、これと呼應して陸、海軍緊密なる協同の下に三月一日未明〇〇河奇襲的渡江上陸を敢行し所在の敵を驅逐急進せる同兵團〇〇部隊と相俟つて二日早朝一擧に敵匪軍の本據たる淮陰を攻略し續いて南方に向ひ進擊中なり、陸軍航空部隊は淮陰南方に逃避せんとする敵を爆擊粉碎しつつあり敵の損害は多大なるものの如し

揚家滓を占領

【漢口二日發同盟】一日午前十一時半わが軍は舊口鎭東南十一粁の揚家滓に突入これを占領した

陸家呰を占領

【漢口二日發同盟】陸域、新河公路を進撃中のわが左翼部隊は[illegible]の陸家呰に突入之を占領した。同部隊は[illegible]の要衝舊口鎭を手中に收めてゐるものと見られる

舊口鎭へ驀進

【漢口二日發同盟】漢水東岸の要衝舊口鎭に[illegible]

安陸の敵續々敗走

【漢口二日發同盟】一日午後京山西方[illegible]安陸を目指して進撃中である、安陸は敵の[illegible]の本據であり[illegible]

李司令に反擊を嚴命

【漢口二日發同盟】[illegible]

臨時軍事費豫算案 衆議院に提出 六日から本格的審議

【東京二日發同盟】臨時軍事費豫算は二日衆議院に提出されたが、衆議院各派はこれが審議方法につき打合せを行つた結果三日豫算總會を開き石渡藏相の説明を聽取し參考資料の提出を求め散會し、同案の重要性に鑑み、四日は特に各派において審議方法に關する態度を決定する爲め豫算總會を開かず五日は日曜につき六日より本格的審議に入ることとなつたが六日には新國防計畫追加豫算が提出される豫定なので、これと睨み合せつつ審議を續ける方針である

政黨と連絡會議

【東京二日發同盟】二日の政府政黨連絡會議で田邊書記官長は臨時軍事費は二日衆議院に提出し豫算總會で説明を行ふ事としたい、その際物動計畫に基く陸海軍新軍備計畫の追加豫算の概要を併せ説明することとするから臨時軍事費の審議は急速に進められたい尚、陸海軍追加豫算は六日夜、遲くも七日中には提出し得る見込みである旨を説明諒解を求めた

議院に自肅論

無斷休院と勝手に旅行する議員の除名問題起る

【東京二日發本社特電】議院を無視する議員に對し嚴罰處分にすべしとの動議が二日の衆議院の各派交渉會に提出され海南島へ視察と稱し出發した東方會の中野正剛氏を始め木村武雄その他政友會の田淵豐吉、無所屬の加藤鐐十、政友の南鄕三の四氏の除名論が持上つて終つた、事の起りは交渉會で民政黨の武知勇記氏から この大切な議會に應召しない議員と、議院に對し侮辱的な態度を執るべきであらうとの動議が出た、議院法の九十九條によると議會が開會されたら議員は必ず一週間以内に應召しなくてはならず、又若し公務の爲め休む場合は一週間を限度として議長を經て屆出でねばならない規定になつてをり、更に議院は議院によつて許可しなくてはならず、この許可が行はれぬときは議長は一週間の猶豫を與へて召狀を發しこの期間内に登院しないときは除名すべしと云ふことになつてゐる、中野、木村兩氏は[illegible]

缺席議員への戒告を要望 各派交渉會で

【東京二日發同盟】衆議院各派交渉會は二日午前院内に開會日程に就き協議後最近議員にして故なく召集に應ぜず又議會に出席せぬ者が多いのは遺憾である、議長は議院法第九十九條に基き嚴に戒告を加へ適當に處置されたい旨の要望が各派から一齊に申出でられ今後の成行注目さる、目下缺席中の議員は

一、田淵豐吉(第一)所在不明で召集に應ぜず
一、中野正剛、東方木村武雄(東方)一週間の請暇で支那方面旅行中
一、南鄕三(政友)病氣で召集に應ぜず
一、加藤鐐十(第一)拘禁中の爲め召集に應ぜず

死者八十一名と認定

伊號第六十三潛水艦の遭難者 きのふ海軍省から公表

【東京二日發同盟】去る二月二日豐後水道において遭難した伊號第六十三號潛水艦については其後引續き搜索に努めたが遭難の狀況につき二日午後海軍省より左の如く公表された
日各方面協力の下に全力を擧げ遂行中なりも沈沒場附近海面の水深潮流共に大にして作業困難を極め未だ艦體を引揚ぐるに至らず目下に於ては各種狀況より慎重判斷の結果本日生死不明准士官以上五名、下士官兵七十二名に對し死亡の認定を行へり

減産の憂なければ 無修正承認

米管案と民政黨の意向

【東京二日發同盟】臺灣米穀移出管理案に關しては目下衆議院の委員會で質問續行中であるが、政府の[illegible]施の結果内地供給に不足を生ずる[illegible]

齋藤前大使の遺骨 軍艦で護送

米政府最高の敬意

【東京二日發同盟】米國政府では齋藤前駐米大使の功績を偲んでその遺骨を米國軍艦で日本へ護送し最高の敬意を表することになり二日午前十一時半グルー米國大使は外務省に澤田次官を訪問正式に米國政府の意向を傳達した、尙二日朝堀内駐米大使からも有田外相宛右の旨公電があつたので有田外相は政府首脳部とも協議の上この米國政府の好意なる申出でを受けることになつた

ブラジルもフ政府承認

【リオ・デ・ジャネイロ一日發同盟】ブラジル政府は一日フランコ政府を正式承認する旨發表した

以内に歸らぬと除名だと云ふことになり大分大きな話題を投げてゐる、大木衆議院書記官長は
請暇を許可せずに召狀を議長が出したことは議會前後以來絶無のことで出すとすれば除名を覺悟せねばならず六週間すれば無事、然し二週間以内に歸れば良いので騷ぐには當りません
と云つてゐる

[illegible]として審議すべしとの意見もあるが、當局としては臨林當局より本法を實施しても斷じて國内の供給不足を來さない旨の言明を得た上は無修正で通過せしめたいとの意向に大體一致してゐる

十四年上半期の肥料輸入量が決定

割當制遲延對策も攻究

【東京二日發同盟】肥料配給制度の實施遲延に伴ひ肥料の需給關係が著しく混迷化して來たので、農林省では過般來輸入肥料の供給確保に關し大藏省、企畫院と折衝中であつたが、二日本年上期輸入數量を左の如く決定した
一、輸入肥料は一月以降三月まで加里鹽七万噸、燐礦石二十万噸
四月以降七月まで加里鹽九万噸、燐礦石三十万噸、計加里鹽十六万噸、燐礦石五十万噸
右輸入肥料に依り前年同期の消費實績が確保されることとなり、配給さへ円滑に行けば春肥の需給は著しく緩和される譯である、尚肥料配給制度の實施遲延に對する臨時應急處置としては各肥料配給の中樞機關をして前年の配給實績を基準として道府縣別月別配給豫定計畫を樹立せしめ、これが具體的實行方法に關しては目下農林省當局で對策樹立を急いでゐる

恩給金庫の臺北支店業績

恩給金庫の七月一日より十二月末日までの業績は貸付人員三万二千百廿五人、貸付金額三十九万八十五万餘円にして同期の純益金は五万六千九百八十八円に上つて居り、これが處分方法は法定積立金一万六千円、(年五分五厘の割)政府以外出資者配當金(年五分五厘の割)十二万七千五百円、後期繰越金二千四百八十八円となつてゐる、尙台北支店の同期間における業績を見るに貸付申込人員二千三十八名、金額二百五十七万四千百六十七円に對し貸付は人員千七百十九名金額二百三十十九万千六百三円、同期間中の返濟額九十六百四十三円で實際貸付金額は二百四十万千二百四十六円となつてゐる。同恩給金庫が政府監督の下に設立して僅か半ケ年間でかかる好成績を舉げ得た事は恩給受給者を救濟せんとする目的の一端を具現し得たものと言へよう

鑛業開發會社法案

商相、今議會提出を表明

【東京二日發同盟】八田商相は二日の衆議院本會議における鑛業法改正案の討議において今議會に鑛業開發會社法案(假稱)並にこれに伴ふ關係案を提出する意向なる旨を表明した

けふの兩院

【東京二日發同盟】二日の兩院
貴族院 本會議なく各委員會を開く
衆議院 本會議なく午前十時より臺灣米移出管理法委員會午後二時より豫算總會を開く

辭令
專賣局參事 玉手亮一
同 江口操
專賣局事務官兼臺灣總督府事務官兼交通局參事 玉手亮一
專賣局參事 府事務官 梅谷修二
專賣局事務官 木下[illegible]
臺灣總督府專賣局原料部産物計畫委員會幹事を命ず(各通)

生産増進決議案

衆議院本會議 滿場一致で可決

【東京二日發同盟】二日の衆議院本會議は午後一時十二分開會、與論喚起の爲め政府の應急各種事件に關し諸種報告をなし農林、商工兩省の産業の發展に至る件に關する政府の方針を求め東方小川兩氏の演説を最後に二日は議了し午後三時十分散會した
一、決議案(農林漁業の生産增進に關する件)(町田忠治氏外八十三名提出)を上程提案理由説明のため
高橋熊次郎氏(政友)
我が農林漁業は時局下に於ても立派に增産力を持つてゐる、決して歐米及びソ聯が推測するが如き無力のものではない、然し生産力增進の重大性に鑑み政府は更に一層農林漁業の生産增進に努力すべきである
と政府を鞭撻す、討論に入り村上國吉氏(民政)森肇氏(第一)須永好氏(社大)小野寺謙一氏(東方)より夫々意見を述べ採決の結果全員起立滿場一致可決、次いで議員提出案二件を可決確定更に一、宇金法中改正法律案外六件を委員附託として午後三時十分散會

生糸暴騰抑制

各取引所代表に警告

【東京二日發同盟】生絲相場の暴騰に關し商工、農林兩省當局は二日生絲關係各取引所代表を招致し當局の方針を説明且つ警告を發した、商工、農林兩省の生絲方策は昭和十四年度(六月以降)の政府生絲の最高價格を最低價格(一千百円)をもつて市價安定相場の目途とすることに一致してゐるが現在ではこれを超過してゐるので兩當局としては生絲取引の最高價格を決定し間接的に生絲及び繭の暴騰傾向を抑制する意向である

文部省推薦圖書
火野葦平著
麥と兵隊 (現地寫眞入 定價一圓 送料九錢)
土と兵隊 (現地寫眞入 定價一圓 送料九錢)
戰火に展く民族魂の精華を歌つて
堂々相競ふ戰爭文學の世界的巨篇

上田廣著
黄塵 (現地寫眞數葉入 定價一圓 送料九錢)
黄塵と硝煙の大陸に民族の愛憎を超えて湧上る東亞建設の大序曲!!

改造社 東京市芝區新橋七丁目 振替東京八四〇二番

石坂洋次郎著
鈴木信太郎裝幀 定價一圓 送料九錢
續 若い人
改訂 普及版
面白さも匂やかさも日本一の小説

最近某女學校では教室で「若い人」を讀んだ人は?と訊いたら全生徒一人殘らず手を擧げたので先生が膽をつぶしたといふ。江波恵子たちの卒業が近づいた、恵子の姙娠の噂が擴がつた、恵子の母の營むカフエーに現はれ、船員たちの大喧嘩の眞只中にとび込んでゆく間崎先生、警察に曳かれゆく橋本先生…前篇と比較にならぬ場面の變化、息もつかせぬ面白さとはこれだ。讀め!!

石坂洋次郎著
前篇「若い人」
大好評 百五十版
定價一圓 送料九錢

衆議院を通過せる 督府十四年度豫算案 その綱要解説(十三)

十二、臺北帝大醫學部新營

右は十年度より十四年度に亙る既定繼續費なるも事業の繰延をなすと共に十三年度豫算實行上繰延たる二十七万二千五百円を一旦不用とたし後年度に之を追加すると共に十四年度以降總額及年割額を左の如く改定す

十三、臺中醫院新營費

右は十一年度より十四年度に亙る既定繼續費なるも事業の繰延をなすと共に十三年度豫算實行上繰延たる五万五百円を一旦不要となし後年度に之を追加すると共に十四年度以降總額及年割額を左の如く改定す

十四、無線電信電話施設費

右は十一年度より十四年度に亙る既定繼續費なるも十三年度豫算實行上繰延たる四万二千三百円を一旦不用となし後年度に之を追加し尚新たに内台間無線電信施設をなすため十四万九千円を増加すると共に十四年度以降總額及年割額を左の如く改定す

十五、氣象通信施設費

右は十三年度より十五年度に亙る既定繼續費なるも十三年度豫算實行上繰延たる九万五千二百円を一旦不用とし後年度に之を追加し尚新たに航空氣象通信施設を整備するため十四万九千円を増加すると共に十四年度以降總額及年割額を左の如く改定す

十六、專賣局無水酒精工場新營

右は無水酒精製造工場新營のため之が經費二百五十七万五千三百七十円を二ケ年度繼續費として左の區分により支出を豫定す

十七、工業研究所新營費

右は十三年度より十五年度に亙る既定繼續費なるも事業の繰延をなすと共に十三年度豫算實行上繰延たる十七万六千円を一旦不用となし後年度に之を追加すると共に十四年度以降總額及年割額を左の如く改定す

十八、曳船新造費

右は高雄州港灣用曳船新造のため之が經費四十六万八百円を二ケ年度の繼續費として左の區分により支出す

十九、昭和十四年度臨時國勢調査費

國勢調査施行のため二十八万九千四百八十四円を二ケ年度の繼續費として左の區分で支出す

軍事費豫算の五十億圓臺は穩當
膨脹豫算と財界の要望

【東京二日發本社特電】十四年度の國際軍事豫算は、新たなる國際情勢の変化に應じ且つ長期戰に備へる必要から前年度に比し膨脹するであらう事は一般財界人の豫想した處であり、中には本豫算と合せて百億円突破説さへ出た位であつたそれ丈臨時軍事費が如何に査定されるかは極めて注目されて居たが臨時費追加豫算を加へて尙五十一億七千万円に決定した事は妥當なものと見て居る。而して右兩豫算が五十一億円台に止まつた事は一般の豫想より遙かに少かつた感を與へて居るかこれとても一般豫算は三十六億七千万円、陸海軍を除く各省の追加豫算を合する時九十億円台に達するから通貨、物資及び國際收支等の諸點面に對しては更に一段の壓迫が加はる事は覺悟せねばならない、政府當局はこれが施行に當つては特に物資の需給關係に想到して經濟組織の根幹に悪影響を及ぼすが如き事のない様に愼むべきであると財界方面では見てゐる

臺電の兩發電所
工事入札は廿日頃

臺北州羅東郡の円山發電所(一万六千二百キロ)と文山郡の新龜山發電所(一万二千キロ)とは臺灣電力の手で合計一千百五十万円の豫算で愈よ近く本工事に着手する運びとなり、既に請負人を指名し先頃現地の下見中であるが、本月二十日前後に請負入札に付する豫定で、請負者がきまれば發電所の基礎工事、隧道掘鑿水路等が始まり何れも昭和十五年末までに竣工せしめることになつてゐる、指名請負人はまだ發表されないが、日月潭第一發電工事の六名(五名に落札したが、工事の一部を他の請負人に讓る)に比し少い模樣で、之が理由は目下土木建築界は請負業の盛況と時局關係の爲め各請負人共殆んど力一杯の仕事を持つて居る、殊に内地の一流請負業者などは滿洲にも手を伸して臺灣の工事まで引受けられぬ實狀にあり、そこで臺灣の工業化に應じて急設を要する發電工事には餘力のない請負業者へは任しにくいといふ事情からして日月潭第一、第二發電所工事に經驗を有し且つ發電に機械設備を持ち多數の人夫を何時でも迅速に掻き集め得るといふ諸條件を具備する請負人を指名することになつたものである、尤も其都合で折角だが引受けられぬと正直に斷つたので、結局少數の請負人を指名したのであるが、その一流請負業者にも一應斷を徴して貼をしたのであるが、島内に本店を有するもので、内地に支店を有する業者はその選に入つてゐないが、それらは又別方面で手頃な工事をあてがひ地元業者の事業を擴張せしめる筈

臺北に於ける產組記念日
座談其會他行事決定

三月六日產業組合記念日、臺北市に於ける催物は左の如くである
一、午前十時關係者の懇親網社參

高雄で語る 旭電化專務 藤堂常務外二名は準備に當る

【高雄電話】旭電化專務一行四名は一日午後五時五分着急行にて來高、一日新玉キから州係員案内にて軍工業地帶を視察したが夕刻着到時館に於て次の如く語る

皮の革新材料
想思樹皮を全島的に買上げ
軍、官當局者が參集して供出に關し打合せ

軍需皮革を製するに必要なる鞣皮原料として相思樹皮が登場し、既に新竹州下に於て愛國運動の一つとして之が供出に参手してゐるが軍に於て其成績の成績良好に鑑み大規模に買上げをなすことゝなつた依て督府に於ては相思樹皮採集を西部五州に擴大實施する方針を決定、軍需製作を確保するため府令による相思樹皮採取制限規則を制定することとし立案中であるが一日午前十時半より台北市協和會館に於て五州の林務課長及び係員を招致し、軍部より中山少佐、山林課より劉課長、上野、倉田兩技師、下係員、營林所の係官等多數出席して相思樹皮供出打合會を開催、左の如く協議を遂げて六時散會した

一、五州の本年度生產高より推算せば相思樹皮の生產數量は年に七千五百瓩となり、樹木を見ため伐採することなく生產可能となるが出來るだけ供出する樣な方法を講ずること

一、各州に於ては夫々調査の上三月十日迄に十四年度分(十四年四月一日より十五年三月末迄)の供出量及び三ケ月毎の供出量を報告すること

一、現行買上價格は斤二円につい ては各州より生產費、運搬費その他の關係より見て供出困難なるものがあるから出來れば軍に於て價格を引上げられたい旨を要望したが軍に於ては現在のところは已むを得ぬが將來考慮する旨を答へた

一、相思樹皮採集を円滑ならしめるため運搬自動車に對しては特にガソリン配給を十分配慮されたい、又貨車配給不足の折柄運搬の円滑を期するため鐵道部

臺銀異動
廣東支店長外更迭行はる

般表された臺銀異動を發表した
臺北本店營業部次長 參事 地主三郎
廣東支店長 ...
山田三平
本店副支配人同 金田武治

波瀾を含む丸糯戰 買方は受腰を固む
この儘推移せば受渡不能か

台灣銀行に於て三月五日限丸糯は剩すところ一日とし...

山本臺銀理事重任認可

【東京一日發同盟】臺灣銀行理事山本健治氏の重任認可指令は二日正式發令された

昨年下期中の内外財經界(上)
臺銀總會…頭取演説(要旨)

臺灣に於ける經濟界を觀るに下期は天候概ね順調に經過し農作物は作柄良好なりしと一般需要の旺盛とに因り價格堅調を示し、加ふるに北支及び南方方面に對する茶、鳳梨罐詰等の輸出は増加し島内の景氣も順調を續けたるも、島内金融は極めて緩慢、...

◇…一段の活況

◇…臺灣の貿易

◇…臺灣銀行券

◇…内地の好況

◇…事業界に付

◇…重要物產に

生糸狂騰し神戸は立會休止
三日から再開の豫定

【神戸二日發本社支局特電】生糸相場は關係當局必死の抑壓策も及ばず六年振りに待望の一千円(百斤)突破大小シルク成金を生み出し尙何處迄上るか全く天井知らずの勢に一日の後場は遂に休場の已むなきに至つた、即ち二十八日から見て各限共七十円方の大幅騰を演じたこれが爲め神戸取引所では一日夕臨時總會を開き二日は自然休場と決定三日より立會する事になつたが果して出來るや否やは疑問視さる

横濱生糸市場 二日は臨時休場

【東京二日發同盟】生糸市場は依然狂騰を續け二日の横濱市場は...

内外商況欄(二日)
需給樂觀説明に買氣挫折下押す

米期

堂島米況前場

東京期米後場

神戸期米後場

堂島米況後場

堂島兩建控除俵合

砂糖 精糖底堅い 分蜜見送り

肥料

神戸豆粕後場

神戸穀肥相場

下關麥粉相場

大連特產前場

大連特產前場況

米界餘聞

堂島雜觀

大阪期米後場

島内商況
正米市 丸糯贏り 受腰強く

臺灣正米市場 後場

臺米現物相場

絲況

大阪棉花後場

大連特產出來高

大連特產荷動高

大阪重要商品

東京市中コール

日銀帳尻

株式 インフレ期待され 物色買依然根强い

兜町前場況

兜町後場況

東京短期後場

東京長期後場

大阪短期後場

大阪長期後場

大阪短期取組

財界 株界

《北濱展望》

東西南北

社員募集
機械販賣ニ經驗アル者 若干名
(三十歲前後ノ内地人)
右希望ノ方ハ自筆ノ履歷書御送付相成度候
臺北市榮町三丁目七番地 株式會社 東亞商工公司

來ル三月六日(月曜日)ハ產業組合記念日ニ付臨時休業致候
昭和十四年三月二日
有限責任 稻江信用組合
有限責任 臺北信用組合

軍人會に竹腰の國防服

感冒に効力絶大
飲み易くて胃腸を害せぬ
福福カゼ藥
全島著名藥店にあり 品切の節は直接本舖
本舖 南門藥局

銘酒 忠勇
絶対防腐剤ヲ含マズ

第五回決算報告
和隆木材株式會社

大阪商船
近海郵船
辰馬汽船
大連汽船
丸一組

支那の騙子（七）

呉服店をかたる

田中貢太郎

上海の三馬路の某といふ呉服店へ、某日立派な支那の紳士が來て「わたくしは、陸醫師の家から來た者だが、今度慶事があつて、主人がいそがしいものだから、わしが代理に來た」

といつた。陸醫師とは英租界の九江路に住む有名な花柳病専門の醫師であつた。店では大事な顧客であるから、その紳士を別室へあげて茶菓を出した。そこで紳士は高價な數多の織物を買つて、

「金は家で拂ふから、何人かいつしよに往つてもらひたい」

といつた。店では

「かしこまりました」

といつて若い店員を一人跟けてやつた。そして、陸醫師の家へ往きつくと、紳士は店員を患者の溜へあげておいて、一人で陸醫師の處へ往つて、

「甥を伴れて參りましたが、いたつてはにかみやでございますから、他の患者が歸つた後で、人の來ないところで診察していただきたいものですが」

といつて、すこし金を出して、

「これは、今日のお禮で、次に改めてお禮をいたします」

といつて出て往つた、陸醫師は患者溜へ出て彼の店員に、

「今、二三人みなくてはならないから、ちよつと待つておくれ」

といつた、店員は二三人の患者の診察が終つたなら金をくれると思つたので

「はい、はい」

といつて待つてゐたが、そのうちに患者は皆歸つて往つた、そこへ陸醫師が來て、

「此方へお出で」

といつた、店員が往くと、陸醫師はそれを一室へ伴つて、いきなり上衣を脱がした、店員はあつけにとられた

「なに、若いうちは、何人もやることぢや、恥かしがることはないよ」

それから下衣を脱らうとするので、たまりかねて店員が叫んだ。

「わたしは、病氣はないのです、そんなことをしないで、早くお勘定をください」

陸醫師は不思議に思つて、店員に聞いてみた、そして右の事情であるから、二人で患者溜へ往つてみた。患者溜はがらんとして紳士もゐなければ品物もなかつた

海外文藝の流れ

◇スエーデンと英米文學

この數年間スエーデンでは英國からの飜譯小說の方がスエーデン作家の出版した小說よりも多い位である。多數のものは飜譯よりは原文で讀みたがるが、英米文學に對する要求が今絶頂に達してゐることが明かである

最近のイギリスの小說で飜譯されたもののうちでルイズ・ブロムフイールドの「雨が降る」がリードしてるやうにみえる、ジヨーン・グラントの「翼のあるファラオ」も人氣があり、ウイラ・カサアの「死、大司教に來る」も廣く讀まれてゐる、パール・バックの著書は到るところにみられ、彼女が十二月にノーベル賞を貰ひにやつて來た時スエーデン・アカデミイの前で述べた演說は「私が支那から學んだのはこれである」と物語の或る性質を說いた時彼女が強調したことと共に彼女自身の寛容な人間性を力強くスエーデンに印象づけた

◇惜まれるドイツの天才作家の死

昨年六月パリで突然死んだドイツ作家オードン・フォン・ホルヴアトの小說「魚の時代」がニューヨークのダイアル・プレスから二月二十日に發刊される、彼はシヤンゼリゼーを散歩中風に吹き倒された木が落ちて死んだのであつた彼はまだ三十六歳で小說は二つしか書いてゐない、ヨーロッパの批評家たちは既に彼にクライスト賞を與へた、ステファン・ツワイグは彼の死後彼に就て「文學界は若き時代の最も才分ある作家を失つた」といつてゐる、彼のもう一つの小說「神の子供」は一九四〇年にダイアル・プレスから出版されるであらう

◇八十九萬部刊行

シモン・アンド・シュスター書肆はデール・カーネギーの「如何にすれば友を得、人々を感化するか」の三十五版を出し、これまで八十九万部を刊行したと報じてゐる

◇教職をとる作家たち

ミレン・ブランド、レックスリード、マーガレット・レワース、ケネス・ウエッブはニユーヨーク大學のワシントン・スクウエア・センターの春の學期の教員に任命された、ブランドは「外向きの部屋」と、近く出す「貧乏」の作者で、短篇の職業で教へ、「除けたランプ」の作者リードとオー・ヘンリー賞を最近貰つたアルバート・マルツと共に劇作を教へ、レワースとウエッブはラヂオの作品を教へる筈である、ウエッブは舞台、映畫、ラヂオの作者で監督である

風景

北原政吉

一

その風景は音樂の中にあつた
ながめながら私は聽くのだつた
春へのやさしい回想を斷ちきられた
わびしい季節のアニマートを

二

倒された石柱の傍らに
孟宗が石柱の形に佇づんでゐた
私がかうしてゐるうちに
君の脚を支へてゐた支柱を挿すがよいと

三

奇怪な形相をした樹木だつた
にがい潮風にせきあげながら
瑠石のやうな遠くの丘へ
空しい合影をくり返してゐた

四

嚴さは自らあたりを寒々とした
しんじつつ互ひにうち溶けなかつた
そんな無恥と孤獨に影を映しながら
一匹、二匹蝶々がひらひら舞つてゐた——（十人展にて）

あんにゃもんにゃ

萬造寺龍

いまの茫ロの橋のたもとまで來ると、大きな廣告塔が建つてゐて「×形」といふ赤い大きな文字が交互に明滅してゐた。

田舍出の少年が

「あれを何んと云ひますか」

と、尋ねると、先生らしいのが

「あれか、あれはあんにや、もんにやだよ」

と云つて、こころもち眼をつぶつて見せた。

あんにやもんにやさう聞くと、少年は早速にこころで「あんにやもんにやの灯のひかり」と歌にまとめようと、早速にこころみかけてゐた。

その田舍出の少年は僕であり、先生らしいのが孫聲氏吉である。

溜池の家へ歸ると、小さい兄が待つてゐた。そして明日は淺草へつれてやると云ふので僕はすつかりよろこんだ。何故かといふと、すでに僕は校外の「創作」でカチユーシャの唄を讀んで知つて居り、仙台では、竹尾忠吉と三浦一僕と僕とが、一番はやくそれを唄ひ出した、つまり流行させた元であつたからである。すると小さい兄が「おまへはカチユーシャの唄を知つとるか」と聞くので、僕は一寸僕が郷里で流行させた自慢を語つて聞かせ

カチユーシャ可愛いや
別れのつらさ
つらい別れの
涙のひなに

と唄つたら、「それは節が違ふ」と、変な節廻しで小さい兄が、唄ひ直した。

次の日の晝前、僕達は家を出た途中で兄が西洋料理を喰はしてやると云つて、神田のパウリスタに連れて行つて呉れた。急な階段を登つて二階に出ると、椅子、テーブルがたくさんあつて、洋服の人や学生らしい人が五六人テーブルを前にして、何か各自に飲んだり喰べたりしてゐた。僕達は、赤い花の咲いてゐる樹の見える窓近くのテーブルの前に席を取つた。

小さい兄は白い服に黒いずぼんをはいて出て來た少年に何か注文したらしかつた。

しばらく待つてゐると、その少年が大きい銀の丸盆へ、銀のさじ二本とコツプが二つと白い皿に飯が乘り、その上に黄色いゴテゴテしたものをかけたものを二皿持つて來て、僕等の前に置いて行つた。

小さい兄は、銀のさじを右手に持つと「さあ喰べよう」と、それでゴテゴテした黄色いのと飯を引つかき廻し、一さじ掬つて口に入れた。

僕も、その通りにした。ところが口に入れたとたん、口中が火がついたやうに辛いのでびつくりして眼を白黒さしてしまつた。「兄さん、これや、ナンバン（唐辛子）ぢやないか、こんなの喰べたら大変だ、口が腫上つて了ふよ」と云つて僕は、ハンカチで口を拭き、フウフウと息を吐いた。

そして、小さい折ナンバンを喰つたとまつかく口を腫らして泣いてゐた近所の友の顔を想ひ出した「水を飲め、水を」と小さい兄はおかしさうに笑つてこつちを見たパウリスタで喰べた洋食は、カレイライスといふのであつた。

その晩、僕は竹尾忠吉と三浦一德に、西洋料理を喰べたことと、須磨子の唄を淺草で聞いたことを手紙で書き、あんにゃもんにゃの歌を三首添へて送つた。

次の日は晴れてやつぱし暖かつた。九時頃南榮サロメ様が、クニヤクニヤさせて、與謝野先生へ行くからいらつしやいと迎へに來たので、サロメ様の後から、くつついて出掛けた。

九段の上へ出ると、サロメ様は「先生のところへ行つたら、よけいなおしやべりをしてはいけませんよ」と云つた。僕は默つてうなづいて見せた。

サロメ様は今日は何時もに似合はず眞面目さうだつた。何時もならばあまつたれた調子で「ねえ、のぼりちやん」などとすぐ僕の腕に手をかけるのだが今日は、パラソルをちやんとすぼめて片手に握りハンドバツクまで持つてゐる

富士見町の與謝野先生のお宅へ行くと、二階の西洋式の應接間へ通された。そしてしばらく二人で待つてゐると、晶子先生が出て來られて「まあ久しく、原さん」と、わがサロメ様と挨拶した。僕も立つて叩頭をした。すると先生は、「この方は」と云つた。「山中です」とまるで小學校の先生のやうな口調でサロメ様が答へた。

女中が紅茶と洋菓子を持つて來た。先生とわがサロメ様は、初戀とか、初戀同志で結婚するとどうもうまく行きませんなどと話をしてゐる。

そこで、はじめて、これは、わがサロメ様は失若との別れ話に意見を求めに來たのだとわかり、さつき九段の神社の前で「よけいなお喋言をしてはいけませんよ」と云つた謎がやうやく解けた。サロメ様は可哀想な人だと思つた。

二人の話が大分長くなりさうなので、姉さん早く歸らうよと、サロメ様のお尻を一寸つついてみた。するとサロメ様は、こちらを向いてさびしさうだつたが、ニコニコした顔をみせ「もう一寸ね」と云つた。

それから間も無くして僕達は與謝野先生のお宅からお暇して出た歸り途で僕は、サロメ様は晶子先生よりきれいさにおいて勝ると思つた。そしてそれが何とは無く愉快だつた。事實サロメ様の知つてゐる友達で白蓮といふ人は見たことは無いが三ケ島葭子より、原田琴子より、平塚雷鳥より、山田邦子よりサロメ様は、いい眼をもち、いい口を持ち、いい鼻立をし、クニヤクニヤしてゐるが容姿に青春さがあり、性格が明朗であつた。で、そのことを言つたら、サロメ様に叱られた。

今度で僕が叱られたのは二回目である。一回は山にゐた時で、サロメ様と山に登つての歸り途で、サロメ様が東京へ行つて商賣をしようと思ふと云つたので、それはいい、姉さんは客引が上手だから、ついうかうかとところにあつたことを口から出まかせに喋言つたら、ぎゆつと口のはたを抓つて、そんな失禮なこと怒つたのと、サロメ様へ來た手紙を讀んでみたら男と握手したことが書いてあつたので、かたくりの花を摘みに行つた時にわれ知らず「姉さん、姉さんは仙台であの人と手を握つて歩いてたんだらう」と云つたら、飛んで來て、僕の右腕を抓り上げ「何です、あんた馬鹿ね」と怒つた。そしてさつさと一人で家へ僕を置いてきぼりにして歸つてしまつた。その次は今日である。

宮城のお濠には水鳥が浮いてゐた。サロメ様は感慨深さうに白鳥はかなしからずや空の青海の青にもそまずただよふと牧水の歌を口誦んでゐたやうであつた。

サロメ様は、溜池の家まで送つて來て、姉と暫言つて歸つて行つた。いまにして想へばそのサロメ様こと原阿佐緒は歌壇を去り、親友の三ケ島葭子が逝いて十年にもなるか。

——筆者は郷土玩具研究家

はがき隨筆

洋蘭

銀屋慶之助

私は近來洋蘭の栽培をやつて居るが、誠に趣味深きものである。私は臺灣生活の特惠として、慰安として、廣く推奬し度い。其理由として、

一、臺灣では洋蘭の栽培は最適で簡單で且つ容易で草花よりも却而作り易い

一、其花容花色は他の何れの花よりも優れて居る

一、一度購入すれば終生娯める

一、一寸高價に見えるが永く娯めるから決して高くない、況んや繁殖するに於ておやだ

廣東にて

横尾武雄

虎門過ぐれば船は珠江をさかのぼる空は晴れたり朝日はさしのぼる

○

香港港望南大学白雲山指呼にながめて廣東へ入る

○

廣東に今はつきたりと船ぬちにつどひて國歌うたひけるかも

○

今ははや大陸に一歩踏出すとまづ祈らなむ皇國にむかひ

○

大君の御稜威かがやくみんなみのこの大陸に我も來にけり

○

大陸にあまた立つらむ人柱そのひとつともならばや我も

○

廣東戰跡

すめろぎの皇弟をまくだり陣頭に立たせたまへる今戰のあと

○

すめろぎの皇弟をいただきつはものらきほひにけらしただひとまくり

紙芝居と童話の夕

四日夜了覺寺で

ラヂオ其他で子供達とお馴染の、中島、柴山氏等によりなる台北童話クラブでは來る三月四日（土）午後七時半より古亭町了覺寺にて左記の番組で「紙芝居と童話の夕」を開催する

司會者 吉川誠一氏

一、紙芝居 鬼ケ島探險 上田稔氏

一、童話 黒ん坊になつた鳥 柴山關也氏

一、朗讀 若鷲に何を？ 榊勝雄氏

一、童話 孫兒 中島俊男氏

遠く澄んでる空でした

石田道雄

元畑 でした
山あひに、
しづかな 温泉の
里でした。

漁夫 でした
椿の うへ、
湯氣の まぶしい
川でした。

鶯鳴 でした
楠木立、
歡聲の ひかる
子ら でした。

青空 でした
ああ 遠い、
遠く すんでる
空 でした。

新刊讀書

戰線詩集

佐藤春夫氏の近著

うべなり、いにしへの人の杜を聞きてそぞろに喜ぶや
しかはあれどわれら
今は杜に更にこれを求めず。
ただ虜ふ、吾の盛に遊戲びゐる
その身の喜滅に似たりや。
或は其の身の奥に朽ちたりや。はた愛人の喪するにか。

うつろなり、うつろなり、
われら日ねもす
これを吾口にするに倦き
これを耳にするに倦みぬ。
うつろなり、うつろなり
人の世の言の葉のすべて
さかしらにしておろかなり、
まことありげにして力なきかな。

知らず、恐らくは。
そのすべてに似たらむか。
これをさまざまに思へども。
終に思ひ見ることあたはず。
また默はず、異口同音
心より迸りロに突き出で
空に溶けみなぎる音樂なるべきを。
聞かまほし聞かまほし
力あふれたるまことの詩
命を盛る者の命を愛しむ歌
人の世ならぬ言の葉に至尊まで
アフラトウストラの說法を叫びて
その言葉を知性を失はむ
現代を無視せむ。
——ああ幾々のいまだ生きて語り給へるを。
われあこがる、われあこがる
一篇これを耳にして
心に深くとどめおかばやとて

反歌

はるけくもわれ征かむとすみいくさのますらをたけび聞かまほしさに

この「一詩人が從軍の志を言へる歌」を卷首とし、「平田兵曹長」「三義里無名戰士」「殷漆砂華」「向日葵」「赤まんま」「風聲の人」「九口より前線に向ふ總上の讃歌」「廢墟」「おうかなる夢」等二十二篇の江上從軍の詩を收めた著者最近の詩集で、聰く語すべき作篇に滿ちてゐる。これら中原從軍に引用された詩箋は決して、その頃歌入へのみを詩としたやうに輕薄な耽美主義者のための新らしい興奮ではなかつた。あらゆる詩人の究極理想——「生」を最高の「藝術」に昇へうる術——は戰爭によつてこそ果し得る。との台北帝大アランデル・デル・レー氏の言葉（台北日孝山家推『のつて・うえねらあなし』）も、眞にこの詩集にふさはしいと思ふ。

詩人のすぐれた感性に映じた「戰雲」の姿を珠玩すべき好ましい詩集として推す。別に、「矢ぶみ」「くされ縁」「廣東陷落を祝す」の三篇が添へられ、また「閘北三義里の戰跡」「殿軍の墓」「江上日記」「續江上日記」の散文四篇も收められてゐる。これらの散文を讀み、また元の詩篇を讀みかへすと、一層心深く迫つてくるものがある。裝本は著者自身の手になり、兒島喜三郎氏の扉畫、吉屋信子女史の見返し寫眞などがある（菊判上製二一六頁一・二〇 東京市牛込區矢來町新潮社）

シラノ・ド・ベルジュラック

辰野、鈴木兩氏の決定版

詩人であり、哲學者であり、理學者であり、劍客、音樂家、將た天界の旅行者であり、打てば響く毒舌の名人、さてはまた君の心なき戀愛の殉教者！—シラノ・ド・ベルジュラックは、その巨大な鼻から天才に恵まれた毒舌と共に、つとに我が國に知られ、その翻譯、特にはこれ迄の諸舞台を踏つてゐるが、邦語にうつされたものの中では、その氣品と云ひ、譯文の輕妙と云ひ、辰野鈴木兩氏共譯の右に出づるものはない

早稲田系統の徒を邦詩、者を救ひ、この譯業を劇壇に與へしてはシラノの心意を表からしめ、燃ゆる戀情を告白し得ずして己の戀を友に譲る——エドモン・ロスタン描くシラノ・ド・ベルジュラックは、兩氏の完譯により如何ばかり日本の愛讀者を獲得した事であらう。先に「世界文學全集」中に採譯され、あまねく世のシラノ・ファンを喜ばせたこの譯が、更に今決定版として清楚な姿を以て上梓されたよろこびは大きい、心意氣を羽根帽の一言に託して、身辺に迫る未練者の奸計に陷りながら、大往生を遂げるシラノ全五幕、實に讀み來り讀み去つて、思はず快哉を叫ばざるを得ない天下の名譯決定版と稱すべきである。（四六判函入三二二頁一・二〇 東京市京橋區小川町二ノ八白水社）

『新』乳酸菌療法の達成！

慢性胃腸病と——早老防止に

胃腸病が一度び慢性化すると容易に全治せざる理由は——

胃腸粘膜にカタル、タダレ或は潰瘍面を生じ、また胃腸内には種々の腐敗醱酵物、有害細菌が發生するからである。……それがために消化作用、榮養吸收作用は衰へ、胸焦、胃痛、鼓腸、腹鳴り、下痢又は便秘等の症狀を繰返すのである。

故に慢性胃腸病に對しては、先づ胃腸粘膜の炎症、糜爛、潰瘍面を治療すると同時に、胃腸内の腐敗醱酵物、有害細菌を清掃することが根本問題である。

新乳酸菌療法ビオ・トモサンとは、新發見の被覆吸著劑の微粒子中に、活力旺盛なる乳酸菌を獨特の方法にて含有せしめ、その生存年限を數ケ年の久しきにわたつて確保することに成功したものである（製法特許）

胃腸内部を清掃甦生

すなはち之を内服すれば、本劑中の乳酸菌は腸内に到りて旺盛に繁殖し、各種の有害細菌を殺菌して腸内の腐敗醱酵を防止し——また本劑中の被覆吸著劑は胃腸内壁のカタル、タダレ、潰瘍面を被覆して異物の刺戟をさへぎりこれを健康粘膜に回復せしめ、さらに胃腸内の有害物、腐敗物を吸收して大便中に排出し——

一劑を以て胃腸疾患の病源を治療し、且つこれを豫防する獨自の新製劑である。

ここに於て急性の場合は勿論、多年にわたる慢性胃腸疾患に對しても、よく胃腸内部を清掃し粘膜を甦生せしめて速かに快癒を促進するのみならず、四十歳前後より老年期に於ける患者に常に服用せしむれば自家中毒及び腸内醱酵を防止し動脈硬化、高血壓等種々の早老現象の豫防に奏效す。

—適應症—

因にビオ・トモサンは發賣早々、既に帝國大學病院を始め各方面にて賞用されつゝある。

食慾不振、胃腸カタル
胃酸過多、胃擴張
胃アトニー、胃下垂
胃潰瘍、異常醱酵
消化不良、常習便祕
慢性下痢、自家中毒
血管硬化、早老防止

服用容易！
價格低廉！
六〇錠入……六〇錢
二〇〇錠入……一圓六〇錢
六〇〇錠入……三圓六〇錢
各地の藥店にあり

製法特許

ビオ・トモサン 無效學習...

發賣元 東京市日本橋區本町三ノ一 友田合資會社 電話日本橋（24）二〇一七 振替東京一九二六八

ビオ・トモサン

B.223

強く育てよ！

興亞の春だ
赤ちやん
發育の守り雛は
消化の樂な
ドライのおちゝ

有糖無糖の二種あり

森永煉乳株式會社

發育促進に世界最良粉乳

森永ドライミルク

D-12

ミーヌカメラ

撮影をより迅速により輕快にする爲めに獨特のボデールリーズを裝備し近代カメラとしての要件を完全に充してゐます。

焦點距離 7,5 CM　レンズ 3,5

コンプアンシャッターの機構が優秀精緻にしてT・B・1・1/2 1/5 1/10 1/25 1/50 1/100 1/300 の十種を具へてゐます。

菊フヰルム…… ブロニーが四枚取なるが故現像に便です。

ブロニー1 1/2型6×4・5CM

速寫ケース付 特價金壹百圓也

臺北市榮町 臺灣日日新報社運動用品部

虫氣なくよく太つた初節句！

虫下し

マクニン

みのよくよく效いて害がない

株式會社 藤澤友吉商店

南風の歌 (47)

（其上映画）

加藤武雄作
富田千秋畫

昔がたり（三）

「愛子さん！行かう。僕は、何処へでもあなたの行くところへ行く」

龍太郎は斯う云つた。龍太郎の心は、はつきりと決まつた。既に斯うなつた以上、どんな不義理も、どんな非難も、決して顧みる可きで無い。愛子は自分以外の何人のものでもない。自分は愛子以外の何人のものであつてもならないのだ。

「本当！本気でそれを仰有つてゐるの？」

「本気ですとも！」

「だつて、それぢやお姉さんに悪いわ」

愛子は、辛さうに云つた。

「悪くはない。そんな遠慮つちやゐられない」

龍太郎の全身はまるで一束の藁のやうに激しい情熱に燃えあがつてゐた。

龍太郎は、その場から直ちに、愛子と共に逃避の旅に出ようとしたが、さうも行かない事情があつた。で、自分は一足あとから追ひかけて行く、何処かへ身を忍ばして待ち合せてゐて貰ひ度いといふ事になり、その場所を飯坂温泉と決め、宿で打合せて置いて愛子はその夜の終列車で帰つて行つた。

「必度来て下さるわね。明後日までに必度来て下さいね。気が変つてお了ひになつちや厭よ。かうなつたら私もう一生懸命ですから。もしあなたが来て下さらなかつたら、私本当にどうなつて了ふか判らないのですから——」

「大丈夫。必度行きますから。それからの事はそこでゆつくり相談しませう」

上野の駅まで見送り、そこで別れた時、

「明後日までにね。必度よ」

愛子は幾度となく念を押した。が、龍太郎は此の堅い約束をとうとう破つて了つたのである。いざといふ時になつて龍太郎の足は動かなくなつて了つた。心は愛子のゐる飯坂の宿に飛びながらも身体は眼前の事情に縛られて、悶々してゐるうちに約束の「明後日」は過ぎて了つた。一日過ぎ二日過ぎるうちに、姉との結婚の日が益々迫つて来る。そしてその日が遂にやつて来た。龍太郎は愛子を飯坂の宿に捨て置いたまゝ、姉の夫となつて了つたのだつた。

×　×　×

「何といふ手酷い背負ひ投げを喰はしたものだらう。こんな卑怯な事はあるものではない」

と、二十数年前の悔恨を一とわたり語り終つた博士は、斯う云つて憂鬱の眉を嚬んだのである。

「それで、その愛子さんといふ方はどうなすつたのですか？」

「愛子はそこで十日近くも根気よく待ち続けてゐたのださうだ。いつまで待つても来ないので、東京へとつて返して来たのは、丁度私が結婚式を済まして新婚旅行に出たその次の日の事だつたと云ふのだ。幽霊のやうな青い顔をしてぼんやりと帰つて来た愛子は、母親に責められると、ある男に誘惑されて家出をしたのだと秘密して、そしてそのまゝ又ふらりと出て行つてしまつたのだと私は後で聞かされた。——それから愛子がどうしたか？こんなひどい裏切に會つた女の心にどんな恐ろしい変化が起つたところで不思議はない。それからの愛子は実に云ふに忍びぬ人間になつて了つたのだ。僅か二三年の間に三人もの相手をこしらへて、あらゆる非行を恣にしたのだ。勿論私に對する復讐だつたのだ。自分自身をめちやめちやな者にして私の心をいたましめる事であの女は私に復讐したのだ。

海外小話

黄金の結晶體發見

過般アメリカ自然博物館員数名がカリフォルニア州のネヴァーダ縣マザーロード鑛を探險中偶然結晶狀をした珍らしい黄金塊を發見、ニューヨークに持ち帰つて陳列館に陳列した。此の黄金結晶塊は三十三オンス四分の一の重さでレース狀又は海綿狀の奇な美麗なものである。右黄金結晶の結成原因については金含有の岩石が冷却する際金より早く冷却する岩石の縮小壓力に押されて黄金液が一ヶ所に集り永い冷却過程中に結晶したものと說明されてゐる

ビルマ人の民族自覺運動

水越幸一氏の談

ビルマは昭和十年發布の新憲法に依り、同十二年四月一日より印度から獨立し、新たにコツクレー總督の統治下に於て、上下兩院も設けられたが、本月中旬ビルマ人ドクトル・バ・モウ氏を首班とする内閣が両院から不信任決議をつきつけられたので、數日前總辭職をなした。これは同憲法上内閣が議會に對し直接に責任を負ふ仕組になつて居るので此の挙に出でたものであらう。この原因は首都ラングーンの学生及び勞働者その他の反英運動に外ならず、反英運動は即ち"ビルマ人のビルマ"建設といふビルマ民族自覺の結果に依るモツトウに基いて居る。之に就て督府官房外事部囑託の水越幸一君曰く"ビルマ人の民族運動は遠く欧洲大戦後に於ける日本の勝利に發し、それが深く民族意識を刺戟して、英国の武威下にあつてビルマ人が牛馬の如くに酷使され搾取された恨みといふ情勢から目覺めたことに依るものである。英国は此の情勢を見て取つて昭和十年に新憲法を與へ印度より獨立せしむることとし、それが同十二年四月一日より實現した。併しビルマは印度と異り彼の階級制度がなく四民平等の立場に在る關係もあり、ビルマ人は決してこの新憲法に満足せず、何となく不満不平が社會の各方面に瀰つて居たが、偶々昨年七月一回々教徒が佛教を誹謗したのに端を發して大騷擾事件が起り、それが漸次反英運動の色彩を濃厚に示し来つた。途に緬甸中大学校長及び當局の拘引となり、續いて三千の学生が野外に集つて"校長を釈放せよ"と改正刑法第七條及び統治法第百四十四條適用の不法を叫び罷業事件さへ勃發した。更に油田勞働者二千の暴動、拘禁者の傷害事件の發生ひいて官憲を逆に襲撃して官廳を妨害し、或は市中の焼打等を敢てし、今日かうした社會不安が少しも鎮まつて居ないやうである。英国がビルマに獨立を與へたのは一の懐柔策に外ならず、結局頭を押へておいて陰にはつかむ所はシッカリとつかみ而もビルマに依て支那奥地南西方に勢力を張り、重慶、成都、貴陽等をこの樂絡中に收め、一方には佛印よりする佛國勢力の伸びるのを抑ゆると共に、他方蒋政権を経済勢力を戦地に於て進捗せしむる目的であることは見え透いて居る。現に先般來ビルマ開路ルートとして世界の視聴を騒たせながら援蒋武器の大輸送をして居るのも、その現はれの一であるが、バ・モウ博士の前内閣が倒れて後四日にして漸く別のウー・プー内閣が二十日を以て成立したやうであるが、如何なる内閣が出來ても、印度の如きケースト制度がなく四民平等同胞に結ばれて居るビルマ人が、斯うして反抗的に増大する力を以て、三千年來のモツトーたる"ビルマ人のビルマ"といふ國民的目標に到達せぬ限り、この運動は飽く迄衝突し、それが北京などいふことは先づ以て期待出來ないであらう"

繁昌と共同福利の方法（上）

商店街商業組合の仕事

前波仲子

筆者は昨年来度々統制經濟化の結果、小賣商の將來は必ず許可制になる旨を說いてゐたが、本年度に入るに及び商工省は「商業組合を通じ自治的統制を行つて数を制限し以て小賣商許可制と同效果をあげよう」と企圖してゐる。

今の日本にとつて物價問題ほど大なるものはないが、今の大臣の眼は末端の物價までに引下げること、そして此の強服を實現する為めに経済團體の結成を促進しつつある。つまり個人、個人の生業者または商人に指令するが如きは煩雑で且つ不可能だと云ふのである。

國策にそつた經營

そこで生産から配給への各階段の各業者は團體を結成して、強服的に且つ自治的物價抑制の衝に當らせねばならぬことになつた。

此の團體結成力で行ふ經營といふものはなほさず國策的經營といふのである。即ち「造るものは工業組合で、賣るものは商業組合で」といふのが商工省一本槍の方針で、將來は公定價格、商品規格統一を小此の組合を通じて行ふ心算らしい。

萬一の場合を完全に發行するには個人、個人を相手にしては溢られないのである。

縦にも横にも商組で

故に某業商人は縦は同業商業組合に加入し、横は商店街商業組合をつくるこそ、國家にそひ時の波に乗る永遠の策である。

そこで"商店街商業組合"を少し述べてみよう。

×

私は數日前、東京で有数な殷賑產業地帯を控へた神田驛東口通り商店街で、各商店の一番困つてゐる事項を調査した、その主なるものを次に列挙すると

(イ)店員が思ふやうに雇ひ入れられぬ
(ロ)店員の素行の悪いのや性質が商人向でないのが多くて困る
(ハ)青年學校が義務制になるので店務に支障を招く惧れがある
(ニ)店員の食事不平で女中が寄りつかぬ
(ホ)商品を多く仕入れたくとも保管場所が無い
(ヘ)先見越して仕入れて得なものがあつても資金の融通が利かない
(ト)店を改造したいが良い考へが出ない
(チ)自轉車が時たま盗まれるが買ひ替くほどでもない
(リ)同業者の進出を恐れる
(ヌ)同業者と販賣競争の起る惧れがある
(ル)納税額が不當に査定されることがある
(ヲ)他町に客を奪はれる

といふのである

然るに、是等は各商店が協力一致して商店街商業組合を作れば總べては解消出來る易々たる問題のみである

例へば(イ)の悩みの如きは店員が(1)住込を嫌がり(2)將來を不安がり(3)公休日が一定で無く(4)勉学の施設と設備が與へられぬ等の不平の結果から集まらぬのである。故に商業組合さへ作れば政府助成金で店員共同宿舎が出来、退職金は組合への店主積立金で保證され、商店街は月二回一齊休業するし、組合立青年學校も生れるから前述の悩みは忽ち解消されるのである

ラヂオ

朝 【七・〇〇】朝の挨拶、ラヂオ體操、朝の音樂（レコード）吹奏樂…瑞西近衛軍樂隊、國民行進曲（ラインデル作曲）コオアルグのジョジアス一行進曲、五重奏…ジヨンヂ・手風琴五重奏團一郭公（ジヨナサン作曲）
【七・三〇】國民保健（臺北）人の保健と疾病（第七）講演…臺北帝大…鈴木…
【八・〇〇】ニュース
【九・四五】家庭料理新講座（臺北）カメラの手入について
【一〇・〇〇】幼兒の時間（臺北）お雛祭さんのお人形と…川西久子
【一〇・一五】家庭料理教室（臺北のみ）（臺北第一高等女學校白石梅子案）一、菱餅と桃形人參のお清汁 二、小鯛の子鳥賊御汁粉あんかけ 三、…
【一一・〇〇】肉豚取引相場（臺北）日用品小賣値段（各局）…
【一一・二〇】商品相場…

晝 【一一・五九】正午の時報（東京）、ニュース、經濟市況（各局）、午後の放送番組、發表（各局）
【〇・一〇】家庭娯楽時間（レコード）ひなまつりに因んで…

夜 【六・〇〇】子供の時間（東京）…
【六・二五】子供の新聞（東京）
【六・四〇】ニュース
【七・〇〇】ニュース
【七・二〇】國民講座…
【七・四〇】講演（上海）「新秩序に處する上海」上海特務機關長
【八・〇〇】童謠（大阪）…
【八・一〇】能囃子（東京）…
【八・四〇】…
【九・二〇】時局解說（東京）「最近の物價の動き」…
【九・四〇】時報（東京）…
【一〇・〇〇】經濟市況ニュース
【一〇・二〇】放送局編輯ニュース…
【一一・〇五】英語ニュース
【一一・二〇】北京語ニュース
【一一・三五】廣東語ニュース
【一一・五〇】馬來語ニュース

講演（東京六・二〇）盟邦ドイツの近情 山崎藤吾

能囃子（東京八・一〇）

最新版 臺灣全圖 昭和十四年二月増補改訂 三十萬分ノ一 本日より發賣 定價金二圓五十錢 送料六錢 發行所 臺灣日日新報社 商事課

タナ ニーナ 萬年筆と文房具 カタログ進呈 製造卸 田中吉商店 大阪市外大阪陽田矢通二丁目

イカナル病モ根切スルコト 無料デ教ヘマス（病名・年齢及新聞名ヲ記入シ郵券二錢封入御申越下サイ）名古屋市中區山口町 一二三堂總本家

名古屋最大の二等品端切卸商 服地端切 シルバー ダイヤ スパン サッカー 大量在荷 名古屋市中區 福中福商店 毎月名古屋フエンツ卸商報發行

萬なかたち 技工師 所員 男 女 女中を求む 土地 賣家 壽司料理 女 …

補血強壮 ブルトーゼ 体位向上劑 各帝大病院常備藥 造血アウトホルモン ブルトーゼ ブルトーゼアンプル ブルトーゼ錠 ブルトーゼ液 株式會社 藤澤友吉商店

日本女性の美と健康と禮節に クラブ白粉 滲透性の強いホルモン配合

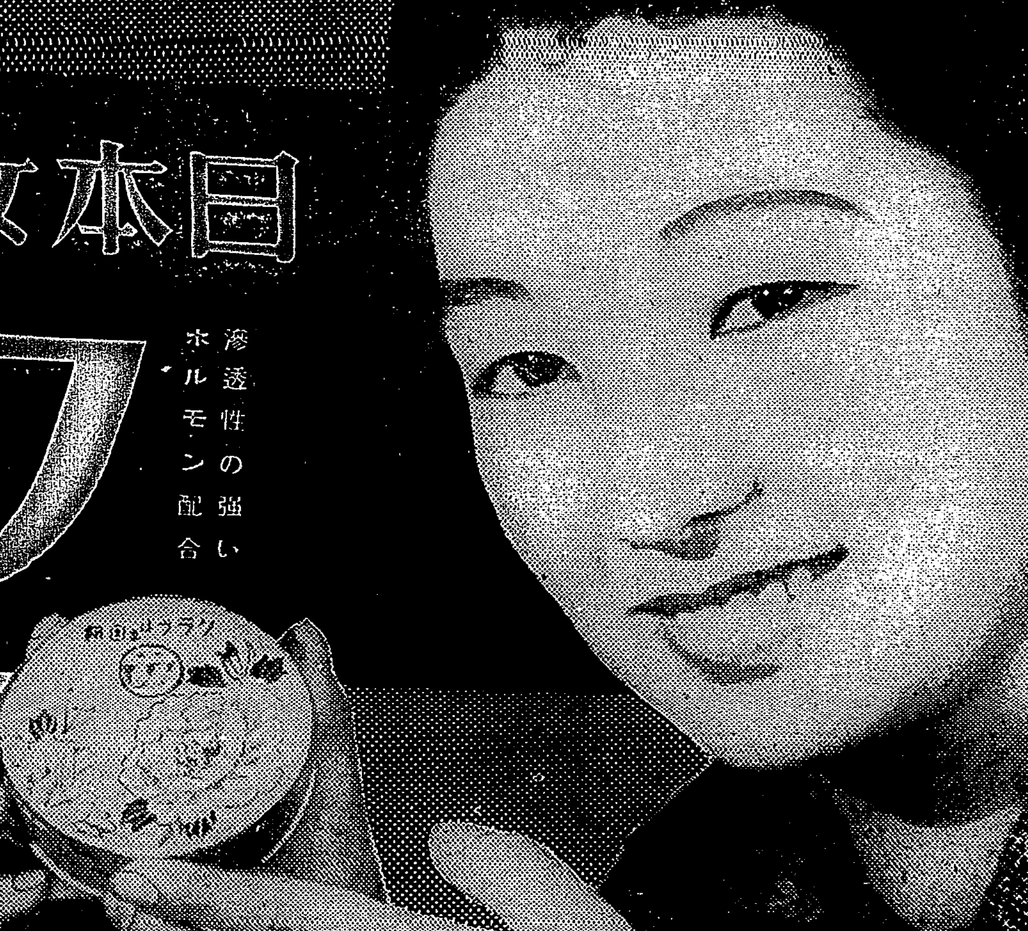

東亞女性の皆様……東洋女性の典型であつて下さい！ 美と健康と禮節のために缺かされぬみだしなみ…それは上品で皮膚の健康を増進するクラブ白粉でなさつて下さい。

健康美容でどなたもお若く

クラブ乳液 先づ、ホルモン化粧水のクラブ乳液を脱脂綿にひたして、お顔や首の汚れや脂を毛孔のなかからとり、肌を清浄にひきしめていたゞきます。

クラブ美身クリーム 次に、クラブ美身クリーム（綜合ホルモン配合）をお顔へよくのばします。白粉のツキをよくすると共に、お肌に栄養を與へます。

クラブは白粉 その上に、色と香の素晴しいクラブはき白粉（綜合ホルモン配合・十二色）をパフで軽くおさへるやうにしてつけます。

0—12

銃後の販賣正常化に 各代表熱辯を揮ふ
公會堂の商工座談會

【嘉義電話】嘉義署主催の各種商工業代表座談會は二日午前十時から市公會堂に於いて竹村保安課長、川内助役、小西會議所會頭、市會議員、各種商工業代表出席の下に開催された、先づ開會の辭、戰死者(默禱)、竹村部長代理訓示の後、經濟警察の方針、即ち販賣價格の問題、販賣帳中間の改正、同業組合の運用、正札の問題に就き說明ありて座談會に入る

一、行商人等がややもすればローズ品の投賣或は店開ひをするのを禁止して貰ひたい

一、價格指定後仕入れねばならぬ物品が指定價格より高値の場合が多いが何うすればよいのか

一、皮革の如き單價が一定の標準なく成行にまかせねばならぬ事情にあるが如何

等々各部門に亙り質疑應答あり、小西會頭來賓挨拶ありて有意義なる座談會を終つた、尙白井一氏より價格正常化斷行の動議あり左の如き決議をした

決議文

今や非常時局に直面し收入の均衡、物資の需給及び生產の擴充を目的として資金の調整並に輸出入に關する統制、物價の統制等所謂非常時下銃後經濟に基く國家總動員法の發動と相俟つて時局克服の態勢を整へ興亞の新建設、世界平和の確立に邁進しつつある時に我等商工業者は自肅自戒以て經濟警察の發動を俟つ事なく從來の慣習を打破し物資調整、販賣價格の統制を圖り需給關係を円滑ならしめ戰時國民生活販賣價格の正常化を斷行し以て國策に順應せん事を期す

右決議す

嘉義商工業代表者一同

忠魂碑を建立
高雄市で前金に

【高雄電話】高雄市では今次事變により護國の神と化した英靈を表彰すべく忠魂碑を建立する計畫、目下高雄州土木課に於て設計進捗中の模樣であるが場所は前金市中央公園豫定地として選ばれてゐる前金東園公學校裏側二万三千坪の一隅を選び台石を合せ高さ二間程度のものを豫定し永く市民をして敬仰の的たらしむる様莊嚴なる様式を決定してゐる

各班の行動敏活
蘭陽三郡の防空演習

【宜蘭電話】台北州下第二種防空演習の內宜蘭、羅東、蘇澳の蘭陽三郡下は州下他市郡に先け二日午後一時から同十時迄に一齊に擧行された、午後一時を期しモーターサイレンの警報發令せらるるや三郡下に於ける一齊十班各防護團は一齊に行動を開始し防火、防毒、救護工作各想定に基き訓練を行ひ引續き夜は燈火管制に伴ふ交通管制の訓練に入つた、台北州防空本部は郡守公署に設けられ統監臨及び裁判長として鈴木內務部長始め番司令部川中佐、豐嶋地方課長、波多野參謀、黒澤保安各課長等一行は同日午後零時三十九分來宜し三郡下に分れ視察した、衛戍司令部の中井中佐は午後五時十六分來宜し指導に當つた

防空打合會

【屏東電話】屏東市では一日午前十時より會議室にて高木市尹並びに各防護團長外關係者參集の上防空指導打合會を開催、十四年度に於ける防空指示事項、六日より十日まで實施する第一種訓練實施に付き種々打合せをなし正午散會した

名譽の勇士圍んで 血躍る座談會
豆戰士ら聳耳張目

【宜蘭電話】台北州羅東公學校では千四百餘名兒童の時局認識を深めるため去る二十八日午後七時より全校職員出席の下に同校に於て此程凱旋した名譽の勇士黃四氏を招き座談會を開催、盛況裡に同九時閉會した

彰化郡の教化委員大會
十一日公會堂に開く

彰化郡では來る十一日午前十時より鹿港公會堂に於て部落振興會役員教化委員會大會を開催するが郡教化委員會は去る一月十日より半ヶ月間に亙り各街庄毎に實施部落常會では三月より二月間に亙つてそれぞれ一ヶ所宛選定された優良部落の常會を行ひ入選を決定表彰することとなつた、當日は郡下各街庄長、助役、教化指導員、同事務擔當者、國語講習所講師及十三年度指導優良部落振興會長各部落の役員等約二百十名參集する筈で國民儀禮に次で教化委員大會を開催打合指示事項に就き協議をなす筈

皇軍慰問に 總動員で活躍

【花蓮港電話】鳳林郡鳳林庄では長期建設下において年末年始の職員の戰殁の勇士を慰め其の冥福を祈ると共に皇軍將兵の武運長久を祈願するため同庄民が總動員で皇軍の慰問金を募集し皇軍將兵の勞苦を謝する

積極的に指導

【台南電話】台南州新豐郡では本年度の貢獻の實を擧ぐべく國語常用愛國貯金運動に對し積極的に指導の下に全庄民に呼びかけると共に國民精神總動員の實を擧ぐべく以下職員挺身動員で活躍した結果その成績金八百餘圓に達したので、この程總額金として之の獻金を爲し出した

南二中卒業式

【台南電話】台南第二中學校卒業式は一日午前十時半より川村知事、藤山市尹、松山州、宮島市內敎育課長始め來賓、父兄多數臨席の下に開會、後及陸軍藤綺(?)、藏不在の爲め...

歸還勇士を招待し 感謝慰勞會を開く

【屏東電話】屏東市內の各產業組合では事變下に於て聖戰に出征し今回歸還した市內の各產業組合の特別會員たる歸還勇士を招待して時局に認識する目的を以つて產業組合の眞の活動を大に振興する事となつたが產業組合記念日を卜し各組合の共同主催にて五日午前八時より屏東神社に於て奉告祭を執行し終了後代表者は陸軍病院に傷病兵を慰問、更に午後六時半より同市內某料亭に於て歸還勇士を招待し感謝慰勞會を開催する筈

興亞の春光を浴びて 阿里山の緋櫻微笑む

【嘉義電話】春の暖い陽光を浴びて阿里山の緋櫻は興亞の春を祝ふ如くちらほらと咲き出した、櫻の本場たる吉野山の櫻より更に立派だと言はれ三千餘本の吉野櫻も今年は例年より早く此分なら二十日頃から見頃との豫想である、嘉義營林所では新高、阿里山が國立公園と指定されて以來增加しつつある登山客をこの際歡迎せしむべく

花見列車運轉
全山滿開期には

全山滿開期を見計つて臨時列車を運轉し阿里山で春の行樂を樂しまうとする花見客の便宜を圖る事となつた(寫眞は阿里山の櫻)

國語常用促進 會を擴充

【高雄電話】高雄市では現在會員百七十六、その家族約八百名を含む國語常用促進會員が北部高雄國語常用促進會員を中心に三月三日十一日更に擴充され、市內將來は之を打つて一丸とする高雄市民國語常用促進會結成の計畫を目下準備中である

國語常用功勞者二十六名を新に會員に加へ前記二町內のみならず廣く市內各區に會員を網羅統一せんとの機運に發奮しつつあるに鑑み

銃後女性の 腕の冴を見せる
臺南實踐女の射擊會

【台南電話】台南實踐女學校では今回銃後女性たるの實を示すの一助として二日午前十時より在鄉軍人分會の指導の下に射擊會を開催する

旅館聯合會總會

【高雄電話】全高雄旅館聯合會第一回總會は來る十一日午前十時より高雄市內某所で開催する筈

新竹支店近く開業

【台中電話】兼ねて準備中の新竹市南門町二ノ五彰化銀行新竹支店並に南投郡草屯街中央四同行出張所は今度當局の認可を得たので兩店共愈よ來る十日に開店するが同店の新設によつて益々地方金融の円滑を期待されてゐる、尙初代支店長は謝三氏、出張所長は謝千里氏である

尺寸のところで 危難を免る

二十七日朝の驟雨後晴れた春雨に新竹州下大湖より苗栗に通ずる桂竹林線道路の山道路は所々に岩石土砂の崩壞あり、苗栗廿八日午後四時五十分大湖發苗栗に向ふ台灣軌道バス四三八號が竹林第一號隧道に差掛らんとする刹那隧道入口上方より大岩石が落下したが幸に前方の運輸會社トラック二台共通過直後で、バスはいま一歩の所で危うく事なきを得た

平田部隊の戰 死傷者

【○○電話】一日原隊發表、平田部隊の戰死傷者は左の通り(台北電話)

△戰死者 上等兵 吉田某(台北州某郡)

△戰傷者 (台中州某郡) 一等兵 某

亂暴な運轉手

去月二十六日午前十一時三十分大湖發苗栗行の台灣軌道株式會社苗栗營業所自動車運轉手某は新竹二七號を運轉して大湖出張所公學校を距る北方二百米地点の幅三米足らずのコンクリート橋に差掛りたる際折柄前方より台湖公學校の兒童其他の一行が數名の子供と共に歩行し來り將に橋を渡り終らんとしたるに拘らず運轉手は自己のバスをノーストップの儘同橋を渡らんとしたる爲め兒童の者數名は危く橋下に振落されんとしたる所を、同バスの助手某にて停車せしめ一行の中大者二人發見し同バスの運轉手に對し地方民の非難轟々としてゐる

防空の備へ 中壢は滿點

【中壢電話】中壢郡中壢街に於ける第二種防空訓練は二月廿七日午前九時四十五分警報を發せられ直ちに中に實施各團員の非常召集を行ひ、千名近い團員より一齊の訓示を與へた後各團員を配置につかせ三十三分警報を發せられ同四十三分に空襲解除一時間餘に亙り順調に終了した

警戒と空襲の 差が不徹底

【宜蘭電話】宜蘭郡下第二種防空演習は一日午後七時警戒警報の發令で燈火管制に入り同八時空襲警報發せられるや一瞬にして全く黒一色となり、九時空襲警報解除、同九時半警戒警報を解き管制を終つたが、之より先宜蘭街を始め各庄防衛團は各午後一時集合整列を終り郡役所に入り全員訓練して來て非常に良好なる成果を擧げた、竹中警部補より警戒管制と空襲管制の差異が不徹底なる旨の講評があつた

軍人家族の爲め 託兒所を新設
高雄市で職業の輔導もする

【高雄電話】高雄市では市內在住出征軍人家族の職業輔導に一層積極化すべく之が助長機關として子供があつて働くのに困る家庭の爲となるべき託兒所新設を計畫、案を練りつつあり實現の暁は職業輔導が從來の域を一歩前進し一層事に際しては各戶の家族として不動の生活が保てる譯で大いに注目されてゐる

皇軍の武運長 久を祈願

台中州員林郡下各信用組合では輝かしい六日の第十四回產業組合記念日を迎ふるに當り銃後に於ける產業組合精神を一層涵養し、本來の使命達成に邁進なきを期するため當日は國旗及組合旗掲揚、講演諸問、遙拜、默禱會開催、映畫會開催、軍人家族慰問、未加入者加入勸誘運動、組合事業宣傳等の外六日午前十時を期し組合關係者らは員林神社へ參拜を行ひ、心から成る皇軍の武運長久を祈願することとなつた

司法、特高の 主任會議

【台南電話】台南地方法院檢察局では來る十、十一の兩日に亙り古山高等法院檢察官長臨席の下に台南、高雄兩州及び澎湖廳の三州一廳の司法主任、特高主任を招集し台南地方法院第一號法廷に於て司法、特高主任會議を開催、兩州よりは警務部長、高等、刑事兩課長も出席、檢察局よりは警務課長等參列、諮問事項

一、檢察局と司法警察官吏との連絡を一層緊密にし犯罪檢擧の能率增進を圖る良策如何

一、本檢擧重要犯罪の搜査に付き考慮すべき點如何

の二項其他に付き協議を爲す筈

一中卒業式

【台南電話】台南第一中學校卒業式は一日午前十時半より川村知事、藤山市尹、松山州敎育課長を始め來賓及父兄多數臨席の下に開會、君が代合唱、勅語奉讀後校長より卒業證書授與及び賞品授與、校長告辭、川村知事の祝辭竝に學務課長より訓示、藤山市尹の祝辭あつて終了し式したが、卒業生は百大醫學專門部志望が二十七名、その他島外の醫學方面に二十名で斷然醫學志望者が多數を占めてゐる

九十二名に對し卒業證書並に賞狀、賞品を授與、一場の告辭をなし川村知事の祝辭あり

新竹中學の卒業式

【新竹電話】新竹中學校第十二回卒業式は二日午前十時より同校講堂に於て盛大に行はれた、授賞者左の如し

△知事賞―許錫鴻 △六木賞(前校長)濱野迪、羽生道邑△優良賞濱野迪、會敬炎、陳秩宗、彭本生、林松

たが本年度第十二回卒業生は百四名で上級學校志望のものは台南高工二十二、台北高校十三で實業につくもの十六名その他である

街の不祥事に 議場緊張す
臺東街協議會

昭和十四年度豫算審議の第四十二回臺東街協議會は廿八日午前十時より台東公學校講堂に於て開催され那須庶務課長より那須庶務課長、渡辺街長、赤松協議會員を除き全議員出席し十時十五分振鈴赤松街長の開會の辭に次いで皇居遙拜、出征將兵に對する默禱ありて街長街治概況報告及び昭和十四年度豫算編成方針說明後議長席につき議員書記の任命出缺議員の報告議席の決定會議錄署名員として千代田、中村兩氏を指名あり、佐々木氏は支那派遣軍に對し感謝電を發したいと動議を提出し電文草案を赤松議長に一任、議事日程報告ありて議事に入り

諮問第一號 基本財產收支豫算

諮問第二號 有給吏員退職給與金還附金積立金收支豫算

族扶助料積立金收支豫算

の報告あり

諮問第一號 會議室兼公會堂建築資金積立金を臺東尋常小學校建築資金として流用の件

を上程渡辺松本兩氏より繰入金につき質問あり

中村氏 電燈會社より擔保金を入夫賃の上前を取つたその後の處分に就いて疑惑を有する向があるから街民に周知さしてはどうか

佐々木氏 自分も委員であつたが當時明細書を印刷し街民に配布したので疑問はないと思ふ豫算審議に入るに先ち希望と意見を述べたいと前提し

相次いで起る街役場の不祥事件は眞に遺憾千万である待遇が惡いのと監督不行屆に因るとは云へ職員の道德的觀念の涵養と人格陶冶に俟たねばならぬ登川前書記の簽尿拂下問題は十三年度の豫算に計上されて居るに拘らず本年一月迄無契約の儘取扱はせて居た事は事務上手續は免れない筈で右事件は街役場に對する實害はなかつたとは云へ監督を嚴にすべきだ松井消防組長は惡臭に於て煙草賣捌の名義に指名されて居る由であるがこれは消防組の基本財產をつくると云ふ名目であつたと聞いて居るが消防組には何等支出して居ない街長はその事實の有無を調査して明かにされたい重大時局に際し街の警備に當る者が斯くの如きでは無關心に放置すべきでない

と熱弁を振ひ議場を緊張せしめ

赤松街長 最近の不祥事件に對しては眞に申譯ない登川前書記の問題は目下檢察局の手にあるので後日詳細報告する消防組の問題は充分調査する

中村氏は數回の協議會にて街當局は約束したる事件に對して一件として實行した事がないと街當局は職務遂上にある協力諸事に力を盡くし昭和十四年度臺東街歲入出豫算案

歲入 金十九万八千百七十八円

歲出 經常部 金十四万六千七十八円

臨時部 金五万二千九十八円

合計 金十九万八千百七十八円

の審議に入り殆ど

渡邊氏 吏員給料中月給五十五円は低給である要請者は生活困難と思ふ來年度よりは增給すべきである

佐々木氏より常設委員

本島人吏員の增給に對し質問あり午前十一時五十五分晝食の爲休憩、午後一時前に引續き開會、赤松議長より午前の動議に依り決定したる件の報告ありて直ちに審議する事に決定

井出氏 衛生施設及處理方法を今少し衛生的に改善してはどうか

渡邊氏 水道設備の購入費は臺東街の發展に伴うて相當住宅が增加するのであるがこれ位で不足を生ずる虞はないか

井出氏 防空費に警報費が計上されて居ないがモーターサイレン一千馬力を十馬力にして警報に充てる意志はないか

等の質問あり午後は議案を一讀了し午後二時五十分閉會した

一滴千金の春雨

每日初夏の様な快晴が續いた苗栗地方は田植が遲れてもはや旱魃前兆かと思つた矢先に二十七日早朝驟雨あり引續き一滴千金の春雨に農民は大喜びである

延長卅五里に亙る 海岸林を補強
高雄州が新年度に着手

【高雄電話】高雄州では州下岡山郡より恒春郡に到る西海岸線延長三十五里林帶面積二四〇甲歩の海岸林補強造成を計畫、十三年度を以て高雄、恒春、潮州各地に於て苗木造成を終り愈よ十四年度より向ふ三ヶ年間の豫定で植付造成着手と決定したが、今回植付の分は黃槿木、ヤラボ、台東漆など恒久性樹種に重點を置いてをり、木麻黃海岸林に比し畫期的效果が期待されてゐる

黃色葉煙草
試作の結果は良好

台中州員林郡下の煙草耕作は當局のよき指導と業者の献身的努力で茲數年來非常な勢ひで躍進して來たが更に竿頭を進めて去年から黃色種煙草の栽培に着眼し同郡下切つての適地田中及び二水兩庄に二十七甲步餘を選びこれを試作する事となつた、最初の事とて業者らは何れもビクビクものであつたが最早收穫、乾燥、調理等の各作業を經へ目下倉庫に格納中で「收納運し!」と來る四月の收納期を待ち侘びてゐるが成績は上來で業者らは大喜び、この試作で員林郡田中二水兩庄は黃色種耕作の最適地と折紙を附けられた

一等賞は歸來

【屏東電話】屏東市では郊外部落の衛生改善の徹底を期し去る二月下旬よりマラリア防遏並に部落衛生改善作業審查會を開催中の處審查の結果は一等歸來、二等崇蘭と決定したので三日午後二時より歸來の保甲會館にて高木市尹、加藤警察課長臨席の上之が表彰式を擧行する

竹東郡下の 防空訓練

新竹州竹東郡下一円に亙る防空訓

鐵、銅類專門の怪盜
惡運つきて遂に捕はる

【朴子電話】東石郡警察當局の嚴重な搜査を尻目に悠々郡下を横行した鐵、銅類專門の怪盜二人が半年振りに愛甲、文兩刑事の努力によつて逮捕された――其一は昨年七月二十八日夜朴子街頭に單身忍び入り外國製金庫を盜み、同十二月搜査網(時價千餘円)を盜み同工場を盜難せしめた事件はその後兩刑事の手で犯人搜索中の處、漸く郡下六斗尾古物行商陳火中の畑に埋記憶品が埋藏されてゐる事實を探知し追求の結果蔡頭六三無職白鳥東洪(こ)の犯行なることが判明した、兩人は明糖工場以外に最近迄の犯行十二件に及んでゐる、その二は郡下各地から資金圓類の盜難が頻々として報ぜられて以來兩刑事は躍起となつて犯人搜査に從事して來た結果北門郡學甲庄後洲子祭一五八無職張某なることが判明したが同人の犯行は二十八件の多數に達し取調べの刑事連を驚かしてゐる

十分に異常警戒下があつたので各班は時を移さず被害各所に出動必死の活動に依り少しも被害なく夜は燈火管制に入り中壢街は一瞬にして暗黒街と化し三上團長一行は各所を巡視したが各戶の防空設備は至つて完全で光は少しも漏れずといふ好成績であつたが、翌二十八日も引續き勇敢な演習が行ひ斯くて二日に亙つた防空演習は三上團長の統制の下に一絲亂れぬ活躍に依り豫期の好果を收め午後八時半終了したが、同郡下各庄も同樣演習を行つた

愛國貯金者が 組合へ殺到

台中州南投郡では愛國貯金の早期完了に關し夫々通牒を發したが、之に基き南投信用組合にては直に組合員に傳達し趣旨の徹底に努めた結果、最近毎日貯金者が殺到に萬全を期してゐる

清水街に 流腦發生す

台中州大甲郡清水街呉厝場陳某は去る二月二十三日流腦と決定、台中平安病院に入院した、大甲郡警察衛生係では即時呉厝部落民の檢診をなしたる處、保菌者四五名を發見し目下之が防遏に萬全を期してゐる

【宜蘭電話】(第二日)は去る二月二十八日正午十二時の警戒警報を發せられ午後一時より午後九時迄の間に四回の空襲を受け街內主要地に數ヶ所爆彈、燒夷彈、瓦斯彈を投下したので各防護團員は率先各所に出動し被害を最少限度に喰ひ止め、田內務部長、岩佐中佐の總監指導の下に第二日の防空訓練は統制ある團員の努力と部民の徹底たる燈火管制に依つて大成功を收め第二日の訓練を終了した

農業組合評議員會

彰化郡農業組合聯合會評議員會は十二日午前十時から郡會議室で開催

分教場の新設
何れが可か

台中州員林郡田中公學校では通學兒童の便宜を圖る爲め十四年度から分教場を新設することとなり目下種々準備中であるが、これが敷地選定に關し田中庄は早晚街へ昇格されるので所在地發展の見地から是非田中に新設する事、又一方通學兒童の便宜或は分教場新設の動旨から論ずれば內灣に設置するのが最も妥當だとの兩論出でその成行は大いに注目されてゐる

臺拓の挺身隊

【高雄電話】州下臺東農民講道館長梅尾德三郎氏は台拓よりの依頼により、台灣拓殖挺身隊員鍛化の用務を帶び去る二月二十六日屏東郡下煙草移民村附近に最少限度二千甲歩の土地拂下げを受け先づ台拓計畫は移民村見地視察をなしたが

澎湖農會と畜產總會

澎湖農會通常總會は二月二十八日午前九時から廳會議室にて廳長代理に依つて、前田勸

納稅組合へ助成金下附

斗六街小東市場小賣人らの組織した納稅組合は組合長陳某氏の努力に依り大いに成績を擧げ納稅義務に貢獻すること尠からざる爲今回台南州知事より助成金が下附された

定時總會

斗六郡斗六街林鎮氏らの創立に係る林業產組合株式會社では來る五日午前十時より公會堂に於て第一回定時總會を開催する

インチキ寫眞屋へ鐵槌

【台南電話】台南神社外苑には從前より神社に參拜する者を目當にする寫眞屋が出張してゐるが事變以來之等寫眞屋の數は急激に增加し中には寫眞料の前拂を受けながらそのまま寫眞を送らぬいかがはしい惡質寫眞屋があり此程も櫛須賀里港の水兵より台南者死に昨年十月神社にて戰友と撮影し前金を拂つたが寫眞を送つて來ない旨調査依賴を受けたがこの外にも相當この手にかかつたものがあるらしく署にても之等インチキ寫眞屋の惡質行爲を撲滅すべく調査を進め斷乎鐵槌を加へる事になつた

人事

△龍山寺大日本佛教會長 三日午後來花した(花蓮港電話)

△細井警察局保安課長 二日來州知事に川村知事を訪問、市內視察の上午後二時南部視察の爲め屏東に向つた(屏東電話)

臺中州で 水利協會大會

【台中電話】台中州水利協會では戰時時局下に於ける州下十二水利組合職員の體位向上並に士氣を鼓舞する目的で四月上旬台中水利會館下に於て大會を開催するがそれに先立ち首日午前九時半より州會議室に於て水利組合代表者十名の會合を開き選考式を擧行した後總會を開催したが議案は次の通りである

一、豐中州水利協會十四年度歲出入豫算

一、同豫算附屬

一、同評議會件

歲入出決算

一、水利協會積立金支出及其他の件

放送局長更迭

【台南電話】八代前台南放送局長は此の程〇〇放送局長たりし內藤二郎氏が來任、一日市內各方面の挨拶廻りをした

セメント不足の 花蓮港街

【花蓮港電話】花蓮港では最近セメントの販路が頗る擴張し建築業者は何れも高値を擧げて居る、即ち島內に於けるセメントの製造は日本セメント會社高雄工場の製造の外での他は全部內地から供給を仰ぎて居るが近來內地からの移入品が漸減少した爲め花蓮港方面への供給品が不足となつたのに加へて天候不良の爲め貨物船の廻航も意の如くならず廻航しても少量しか搬入して居ない爲め建築業者は稀ひ合ひの形で中にはセメントが手に入らぬ爲め工事を中止せねばならぬ實情で當分の間は供給の円滑を望み得ないらしい

附議事項

一、昭和十四年度歲入出豫算の件

二、十三年度歲入出決算及處分の件

三、十三年度歲入出豫算追加の件

四、十四年度歲入出豫算、歲入出豫算額金五千三百四十円

五、十四年度農會費賦課率に關する件

農會

附議事項

一、昭和十四年度歲入出豫算の件

一、十四年度通常農會一般會計歲入出豫算

歲入出豫算額 金一万七千六十円

一、十四年度農業保險事業特別會計歲入出豫算

歲入出豫算額 金六千八百八十二円

一、保險農業賃料貸付事業...

護保長、鄭谷技手其他各部落保正、議員出席の下に開會、左記議案に就き審議の結果全部原案通り可決決定した、今迄一時ぐ的狀態に在つた同業方面も本年の緊案であつた新地開拓事業が實施され、前田新勸業課長の熱心な指導と各庄民の自覺的自勵に依り自力以つて之れが實現を見るに至つたことの一新が一般に期待されて居る所である

道路建設に挙手、內地農村より優秀青年五、六百名を呼び寄せ三ヶ年間を開墾期間として心身の鍛練に當り以後補付作業開始となるものらしく、高雄州當局に於ても諸般の交涉に際し便宜を圖る模樣である

よき講義錄で學ぶは半ば成功せるに等し

無學の男は恥の男

中學講義 本無代 見本呈進

これからの世の中學力がなければどうにもなりません 獨學青少年大喜び 本校獨特の新案教授法により…一ヶ年で中學全科を卒業 ●どこよりも一番分りよい ●どこよりも會費が安い ●どこよりも卒業がはやい 東京市牛込區 大日本通信中學校

自動車 受驗

鐵道 志願

巡査 受驗

軍人 志願

藥種商 受驗

電機學校 講義錄

高等 初等

岡山縣高梁商業學校 女子 正教員養成 募集

最高品質の純植物性！

メヌマポマード

これぞ世界に誇る整髪料専門工場の創製

この品質この特徴！

メヌマは普通のポマードと異なり、頭髪の漆黒美を活かすに最適な九種の植物性原料を、獨得な調合と科學的操作とをもつて創製せしめた新しい發見です。從つて、その粘稠度の清麗さ、伸びの自由さ、芳香の美妙さ、洗髪の容易さは他のポマードに求め得ない珠玉的特徴です。

誇るべきこの効果！

メヌマはまた、特異の浸透性を有します。故に、これが愛用は頭皮及毛髪の乾燥を防ぎ、美髪に有害なフケを制へ、克く毛髪に自然的な彈性と健康な色澤とを増します。しかも、メヌマが與へる整然たる美髪は、氣分を爽快にし生活を明朗にし品性を美化し個性美を活かします。

輝かしきこの躍進！

この比類ないメヌマを、かく低廉に提供し得ることは、全く「良品廉價」を信條とする弊舗の大量製產によつてのみ可能な快擧です。是れメヌマが日本全土は勿論のこと滿洲、支那、印度、南洋等の海外にまで汎用せられつゝある所以です。敢て大方のご愛用をお奨めします。

洗って
サッパリ
よく
落ちる
！

試しに他の製品とお比べ下さい

頭髪の爲めの榮養々々と、どんなに藥的効果を誇つても、落ちの良くないポマードなら清掃作用が利かず、ゴミが附着し毛髪は荒れるばかりです。二度三度と洗ひ流しても毛髪がネトついて櫛通りがスムースでない製品なら、原料に混合物のはいつてゐる證據です。メヌマがポマード本來の純正さを誇るにどれだけの根據を持つか？是非一度お比べ下さい。

本舗
東京・井田京榮堂・大阪

内親王殿下御誕生

【東京二日發同盟至急報】宮内省發表
皇后陛下本日午後四時三十五分御分娩内親王御誕生あらせらる

まづ 御身長と御體重

【東京二日發同盟】万民奉賀の裡に御誕生遊ばされた新宮様には御發育殊の外に勝れさせ給ふと承はるが御身長、御體重を侍醫部に於て御計り申し上げた結果二日宮内省から左の如く發表された

御身長　五一・二センチ（一尺六寸九分強）
御體重　三・五〇五キログラム（九三五匁強）

御稜威輝く戰勝の春 大内山には瑞氣漲る 銃後、前線を擧げ奉祝

【東京二日發同盟】御稜威かがやかな戰勝の春、榮えます千代の國生のいやが上にもめでたき御慶びの日は來た、かねて御慶事の御期近きを拜された皇后陛下には二日午後四時三十五分いと御安らかに御分娩、玉の如き内親王御誕生遊ばされた、御母子ともに御健やかに渡らせ給ふ、新たなる東亞の幸を象徴し給ふが如く、畏くも内親王様の生れませしと拜承すれば瑞氣は春めき大内山に充ち溢れ銃後の赤子戰野の第一線に至るまで恐ら歡喜に湧き非常時局下國民はつゝき慶の裡に心から奉祝申上げるのであつた

天皇陛下には 新宮殿下と御對面

【東京二日發同盟】天皇陛下には新宮殿下の御誕生を聞し召され　天機殊の外に御麗はしく渡らせられたと承はるが御浴湯の後皇子室に入らせられてから　陛下には親しく玉歩を運ばせ給ひ新宮殿下に初の御對面を遊ばされた　陛下にはそれより　皇后陛下に御對面御慶びの御言葉あらせられて何かと御心盡しあらせられたと洩れ承る

玉の如き内親王様 御母子とも御健やか

【東京二日發同盟】皇后陛下には二日午後四時三十五分宮城に於いて目出度く御分娩、玉の如き　内親王殿下御誕生あらせられた、御母子ともに御健やかに渡らせられると承はる、宮内省では直ちに左の如く謹んで發表した
時局下に皇室の御栄え彌が上にも畏き極みである

けふ賜劍の御儀

【東京二日發同盟】目出度く御誕生遊ばされた第五皇女の初の御儀である賜劍の儀は、三日午前十時大奥に於いて行はせられ刀匠月山貞勝氏謹作の御劍に御劍を添へて天皇陛下から新宮様に賜はるのであるが右に關して宮内省から左の如く發表された
御劍を賜ふの儀は三日午前十時行はせらる

來る八日御命名 讀書、鳴弦の諸役奉仕の裡に 御浴湯の儀も行はせらる

【東京二日發同盟】新宮殿下の輝かしい御命名御式は來る八日御七夜の吉辰午前十一時畏くも天皇陛下親しく御命名あらせられる、この日御儀に先立つて同十時より古式に則らせられ讀書、鳴弦の諸役奉仕の裡に御浴湯の儀を遊ばされるがかくて午前十一時陛下御親ら御命名の御名記は勅使百武侍從長から廣幡大夫を經て保科女官長に傳へられ内親王殿下の御枕頭に奉安して御儀を終へさせられ又同日宮中三殿においては御誕生御命名御奉告の儀を行はせられる

民草の赤誠を嘉し給ひ 無資格者にも奉祝記帳を許さる

【東京二日發同盟】内親王様の御誕生に國を擧げて歡喜し皇室の御繁榮を奉祝申上げるのであるが既報の通りでは民草の赤誠を嘉し給ふ御思召から三、四兩日午前九時より午後四時までの間に宮中東御車寄に於いて平沼首相以下文武百官の參賀を差許され又一般無資格者に對しても二日午前九時より同日午後四時までの間に坂下門外に於いて奉祝の記帳を許されることゝなされた

歡喜の極み（小林總督の謹話）

皇后陛下には愈々御康泰にあらせらるゝやう承り御喜び申上げて居りましたが三月二日午後四時三十五分内親王殿下御誕生あらせられた旨宮内大臣より公報に接しまして洵に恐悦に堪へません、特に御母子とも御健やかに渡らせらるゝ御趣を拜承致しまして我等國民は眞に歡喜の極みであります、畏くも天皇陛下には國事多端の折柄、御多忙に渡らせられ、將又皇族の外御健やかに政務に御精勵遊ばされますることは申すも畏き極みで御座います、又皇太子殿下を初め奉り各皇子殿下にも御健やかに生ひ立たせられましていと御目出度く内親王殿下の御誕生を見ますることは國民の歡喜に堪へざる所であります

洵に御目出度き次第 松平宮内大臣謹話

【東京二日發同盟】宮内大臣謹話　皇后陛下に於かせられましては午後四時三十五分御分娩、内親王殿下御誕生あらせられ御母子とも御健かに拜しますことは洵に御目出度き次第でありまして茲に全島官民諸君と共に謹んで敬祝の微衷を捧ぐると同時に　國民陛下並皇子殿下の御健勝を祈り奉る次第であります

御安らかに御誕生 侍醫、助産婦ら奉仕

【東京二日發同盟】皇后陛下には御めでたき御吉兆を拜し奉つて以來御機嫌殊の外麗はしく渡らせられたが、二日午後三時四十五分御産室に愈々御切迫の御模様にて大奥は遽に色めき立ち側近の女官は慎ましい緊張のうちに何かと御介添申上げ、光榮の権林寺、坂田兩助産婦は御産殿の御準備をとり急いで入御を御待ち申上げた、この頃御内儀を始め宮城内各御所は皇宮警察部員によつて一層厳重に警戒申上げる裡、やがて湯浅内府、松平宮相、八田侍醫頭、百武侍從長、廣幡大夫、槇侍醫等は満面を慶色に輝かせつつ相前後して急ぎ參殿した、やがて皇后陛下には清淨な御産衣を召し保科女官長御附添申上げて御産殿に入らせられた御室には塚原侍醫、坂田兩助産婦が奉仕し次の間には湯浅内府、松平宮相等參殿伺候の重臣が威儀を正して欣然として御待ち申上ぐる裡二日午後四時三十五分御産声も高らかに玉の如き内親王殿下いとも御安らかに御誕生遊ばされ御母子　陛下にも御氣色麗はしく渡らせられる　百武侍從長は直ちに　天皇陛下に言上御恐悦申上げ、宮内省からは　皇太后陛下、久邇宮を始め各皇族方に御報告、平沼首相以下重臣等にも通知した

小林總督から御祝電奉送

内親王殿下御誕生遊ばされたるに付小林臺灣總督は二日松平宮内大臣、廣幡皇后宮大夫、大谷皇太后宮大夫宛左記の如く祝電を發した
松平宮内大臣宛
内親王殿下御誕生に付謹みて恐悦申上ぐ
右御執奏を乞ふ
廣幡皇后宮大夫、大谷皇太后宮大夫宛
内親王殿下御誕生に付謹みて恐悦申上ぐ
右言上を乞ふ

兒玉軍司令官の奉祝電

内親王殿下御誕生遊ばされたるにつき兒玉軍司令官は二日松平宮内大臣に大谷皇太后宮大夫宛祝詞御執奏及び言上方を打電した
△松平宮内大臣宛
内親王殿下御誕生に付謹みて恐悦申上ぐ
右　兩陛下に御執奏を乞ふ
△大谷皇太后宮大夫宛
内親王殿下御誕生に付謹みて恐悦申上ぐ
右言上を乞ふ

御誕生の報に 全島民心から歡喜 初春の空に谺した號砲

内親王殿下御誕生の報は大海を翔けた電波島にも宮内省公文を以て傳へられ海島に制約の歡喜未だ消えない六百万島民を感激と歡喜の坩堝にたたきこんだ、この日午後五時五十八分内親王さま御誕生を報ずる花火二發が鳴れると未だ早い初春の空に谺し徐れてこの日を御待ち申上げて居た市民に御慶事を傳へる、同じころ本社の號外は市内に配達され市民は號外を手に道行く人は本社の速報板に足をとどめ何れも歡びに面を輝かし竹の園生の彌榮をお祝ひしてゐた

天皇、皇后兩陛下並皇太后陛下を始め奉り御兄姉宮殿下の御満悦いかばかりかと拜察し奉ります今や皇太子殿下、義宮殿下を始め奉り内親王殿下御三方の御在しますに上に更に殿下が御誕生あらせられ、竹の園生の御繁榮を拜しますことは國民としてこの上なき喜びであります、御誕生の内親王殿下には何卒御無事に御成長あらせられますやう只管祈念し奉つて已まぬ次第であります

白衣の勇士が魚河岸を見學　臨時東京第一陸軍病院月島分室の白衣の勇士二百名は二十八日東京市中央市場の招待で魚河岸を見學した（寫眞は見學中の勇士たち）

けふから三日間と御命名式の當日 各戸は洩れなく國旗を掲揚

台北市では内親王殿下御誕生慶祝のため三日より三日間および御命名式當日に各戸洩れなく國旗を掲揚せしめ、又御命名式當日午前十一時半から市公會堂に於て奉祝會を開催、島都軍官民相集り御喜び申上ぐる豫定である

謹みて壽ぎ奉る 陣中に御慶事を拜承し 安藤最高指揮官の謹話

【廣東二日發同盟】内親王殿下御誕生に對し安藤最高指揮官は謹んで左の謹話を發表した
本日畏くも内親王殿下御誕生の御慶事を陣中に拜承し奉り竹の園生の彌榮ます御繁榮洵に感激に堪へません、東洋平和確立の爲めに今や皇國大飛躍の秋に方り　皇室の御慶事は新東亞建設に限りなき光明を得たるものと云ふべく我等南支派遣將兵一同洵に喜悦感激の外なく愈々奮起天無窮の御皇德を普く南支に輝かせ奉る皇國の一途に邁進するものであります、茲に謹みて御慶事を壽ぎ奉り我等の微衷を申上げる次第であります

第一種防空訓練の心得（上） 愈よ六日から全島一齊

三月上旬實施豫定の第一種防空訓練に就て市民の心得として臺灣總督府防空課では左の如く發表した
本島に於ける防空訓練は支那事變が勃發してからは實際と關聯づけるものは中止して各個の基礎訓練を行ふこととし全島を擧げて專ら實戰に則する準備に全力を注いで來たのであるが事變が長期に亘り且つ一昨年十一月防空法が公布施行せらるることとなつたので是非愈々防空法に基く訓練を再び始めることになつたのである
本島に於ては訓練の種類を便宜二種訓練州廳毎に行ふ第二種訓練及び全島又は數州廳を同時に行ふ第一種訓練と旨要防空訓練との四種に分けて居るのであるが大體に於て二月下旬から三月初にかけて第二種訓練を一通り終つたので今回三月六日から十日迄の五日間各方面の全力を得て全島に亘り第一種訓練を行ふこととなつたのである
今回の訓練の目的は眞に實戰に則する如く行ひ以て刻下の當面防空に遺憾なからしむるにあるから全島民一丸となつて本訓練に從事し良好なる成果を擧げたいものである
都市防空の完備を期するには人的物的兩方面の完備を期せねばならぬのであるが物的方面には種々完備に近づきつつあり人的方面も防護團の方は前述の通り一通りの訓練を經て來て居るが最も必要なる家庭防空の方は今日迄手が回らず從つて從來の防空訓練では燈火管制だけは徹底に隣して實施するが其の外は軒下に水と砂を出して防護團の活動を見物すると言ふ質な向も尠くなかつたのである、然しこれでは到底完全なる防空は望み得ぬ之で家庭防空訓練の徹底は出來て居らぬので今回の訓練にては未だ不充分ながら各家庭で防空群を組み合つて防護を完全に行ふ如く一致協力して防空の活動を統一して行ふのであるが消防、防毒、避難、救護其の他の防護動作は知事、廳長、市尹、街庄長、郡守、警察署長等の防空計畫設定者に於て適宜計畫を設定して實施することとなつて居る、本訓練に於ては敵飛行機の行動に應じ訓練を進行することになり特記に示さざる訓練動作は絶對に行はぬのである
右に依つて茲に市民の參考の爲め防空訓練の要領とも言ふべき事項を列記して見ると左の通りである
一、統監　統監は臺灣總督であるが地方に於ては州知事廳長が州廳監として訓練の指導統制に任ずる而して各統監は其の部下の中から審判官を命じ此の審判官は訓練の指導監督に任ずることになつてゐる
二、訓練の區分　二月六、七日の兩日は準備訓練、三月八、九、十の三日間は本訓練と言ふことになり本訓練間に燈火管制を實施することになつてゐる
三、警報要領　防空警報、警報、空襲警報は警報傳達系統により迅速に傳へられる
四、音響管制　今回の訓練中は空襲警報發令時は嚴重に汽笛、サイレン、汽笛等は一切吹鳴せざることになつてゐる從つて正午サイレンも鳴らないことになつてゐる
五、交通制限　1、防空監視哨や防空業務に從事する者の交通は制限せざること、2、軍用自動車、郵便自動車等は停止せざること
3、空襲警報中でも左の標識をつけた自動車は通行が許されてゐるが之等の自動車は豫め州知事、廳長より認められたものに限つてゐる△消防用△警備用△防空業務用△救護用△其の他
4、左のものは燈火管制中に於いても交通が許される

防腐劑を混入した 島内製の醬油發見 直ちに製造元を探査

台北州衞生課では銃後市民の保健衛生上飲食物中に保健障害を來す虞れある防腐劑、その他不良品が混入してゐるかを調査する事となり、過般來の一齊檢查を行つたところ内三商で販賣してゐる醬油中に亀甲屋、亀甲正、亀甲榮の各醬油にいむべき防腐劑ベタナフトールを混入してゐた事判明したので直ちに全州下各當局者に對し右商號の醬油販賣方を禁止せしむる措置を講じ更に製造元を極力搜查中である

汐止街に流腦

七星郡汐止街北港字新山楊定乾（？）は一日流腦と決定し直ちに稲江醫院に隔離收容された

作業中に怪我

【基隆電話】基隆郡瑞芳街金瓜石二十五（三）は一日午前十時頃金瓜石坑口約一千米の坑道にて作業中誤つて怪我し一ヶ月の治療を要すると

恤兵金を獻納

臺北市東門町三七神見仁氏は二日午後二時軍司令部を訪問故子息の忌明に際して香典返しを取止めて金四百円也を陸軍恤兵金として獻納手續をなした

前線の實感觀察團 南支派遣軍を慰問 兒童作品の文集を贈る

【廣東二日發同盟本社特派員】現地の新情勢を觀察教育上に資せしむべく派遣せられたる本田南部、今井北二中、後藤南二中校長等教育視察團は一日來廣可憐な小學校生徒の赤誠こめたる皇軍慰問文集「輝く日の丸」其の他の慰問品を携へ各部隊を慰問の上、視察をなして居るが十二日帰台の豫定
不正品の一掃に努めたが、この程更に島內製造醬油の調査を實施すべく台北市内の小賣商店八十九商

親日の在留華僑 日本人になりたいと歸化願

【福岡發本社特電】福岡縣華僑聯合會長福岡市上新川端町支那料理店經營人商群昌鎮氏（？）は事變勃發以來二百五十名の會員を率ゐて蔣政權に絶縁状を叩き付ける一方銃後の街頭運動にあらゆる方面に活躍な親日運動を續けてゐたが、これを以て足れりとせず遂に福岡縣外事課に向け歸化願を差出し日本人となつてお國の爲働き東洋平和の建設に盡し度いと願出た同氏は大正十三年福建省から來朝、前原ヨシ子（當時一八）さんと國際結婚をなし支那陶器、家具類を手廣く販賣し中學二年生の長男を頭に三男二女を儲けて平和に暮してゐるが今回の歸化願出につき次のやうに語つた
お國に來て十六年"生みの親より育ての親"で受けた御恩は生れの支那より遙かに深いそれに戰つてゐるのは支那自體ではなく蔣介石一派です育ての親に御恩返しをするのは此の時です歸化が許されれば益々お國の爲に盡し度いと思つてゐます

限地開業醫試驗の合格者

警務局では今回限地開業醫師試驗を實施し受驗者七十七名に對し既報の如く學説試驗に四十六名の合格者を見たが更に實地試驗を行つた結果合格者は左記三十八名と決定した
臺北州　鄭啓明、楊振明、李東珍、劉德榮、陳阿茂、陳南里
新竹州　佐藤義視、渡邊七雄、藍木坤、吳錦榮、林德成、陳煥灶、清張、林万福、賴啓仁
臺南州　徐氏碧玉、高有全、陳福、陳道龍、楊振植、廖坤全
高雄州　前田留吉、莊萬乾、張自森、留置石、兵庫敏雄、陳馬土
花蓮港　宮田松次、蔡龍成
澎湖　顏祿標、丁番狗

竹東公學校で 四十周年記念 きのふ式典

【新竹電話】竹東公學校は明治三十二年三月二日開校以來本年は恰も創立四十周年に相當するので三日の開校記念日の前日二日午前十時より卒業式を擧行したが渡部郡守其他地方官民並に卒業生及び兒童が參列、二十年前の校長現中壢街長三上德太郎氏も出席し感激の祝辭を述べ二十年勤續の現校長北村一郎氏外職員並に同校の爲め功勞のあつた十氏の表彰、引續き祝賀會、午後一時公會堂に於いて祝賀會を開催した、尚十一、二の兩夜は記念音樂會を催す事となつた

基隆中學校卒業式

【基隆電話】基隆中學校第八回卒業式は二日午前十一時から同校講堂で擧行された

臺灣島内棋界のリーグ戰　日本棋士

獨逸からの親善機 臺北にも着陸 國內コースは本極り

【東京二日發同盟】ドイツの訪日親善飛行機ユンカース・ゼー・ユー一五二型の本邦領土内飛行許可は航空局、關係各省間で慎重協議の結果ハノイ發後廣州灣、香港、台北、那覇、福岡各飛行場に寄航立川入りをする申請のコースを許可することに意見一致二日外務省を通じドイツ大使館に正式に許可書を通達した、本邦に飛來した外國機で今日まで台北から國內定期航空のコースを飛翔することは前例がなく同機が先鞭をつけることゝなる

專檢試驗の日割

總督府施行の昭和十四年度第一回專門學校入學者檢定試驗は次の通り日割が決定發表された、受驗者は出願期日に遅れぬ様出願手續をされたい
願書提出期間　三月十日から三月二十五日まで（居住地管轄州廳を經由の上臺灣總督府へ提出のこと）
受驗票交付期間　五月一日から五月六日まで（試驗場所在地州廳へ出頭交付をうけること、臺北試驗場の受驗者は總督府文教局學務課へ出頭すること）
試驗期日　五月八日（月）から五月十三日（土）まで
試驗場　臺北市　臺北第一師範學校　臺中市　臺中州立圖書館　臺南市　臺南商業專修學校
なほ詳細は三月二日府報を參照されたい

賞與金を獻納

文山郡新店庄直潭字塗潭一四九保正黄異氏は去る一月十七日同庄に於て發生の竊盜事件發生の際部落民を指揮して郡警察課に協力犯人逮捕を迅速ならしめたので此の程同郡警察文山支會より賞與金五円を授與されたが氏は之は私すべきものでないと國防獻金として一日本社に寄託して來たので同日其の手續きを執つた

基隆市内小公學校の卒業式日割

【基隆電話】基隆市內小公學校本年度卒業式は左記日割により擧行される
高等小學校　三月十三日午後二時
寶公學校　同十四日午前十時
日新小學校　同十五日午前十時
壽公學校　同　日午後一時
雙葉小學校　同十六日午前十時
堀川公學校　同十六日午後一時
仙洞小學校　同十七日午前十時
八斗子公學校　同十七日午後一時

臺北瓦斯協會の理事會

臺北瓦斯協會の第一回理事會は二日午後二時より公會堂で開催、安田副會長以下出席次回の理事會に提出する案を作成する事を申合せ同三時過散會した

定期航空

△内地定期便（下り）つくば　二日午後五時十七分臺北着乘客は次の通りである　（以下氏名）外二氏

けふの天氣

△北部地方　南東の風後北風曇後雨
△南部地方　南東の風晴
△最高氣溫　二四・六度　午後一時
△最低氣溫　一一・一度　午前七時
（臺北測候所調）

男女店員公募（豫約）事業擴張及支店設置に付
高級紳士服地婦人服地卸商　逢坂商店　臺北市大和町
見本發行　紳士物春物 三月上旬　婦人物春物 二月上旬
一、募集人員　商業中學卒 男若干名　高等小學卒 男若干名　高女卒 女若干名
二、應募資格　本年度の卒業者にして左記條件具備者　方正、在學中成績優秀、身體強健、特に家庭良好なる者、戶籍謄本、自筆履歷書、成績表添付應募の事
三、應募締切　本年三月末日迄
四、採否決定　同、四月拾日頃決定（但し要面談）

嵐寛壽郎大荒れ！
日活
天中軒雲月口演　村田知英子主演
頑ばり娘
祖國の花嫁

世界一の名畫!!
望鄉

東寶喜劇 笑ひの傑作週間 同時封切
エノケンのがっちり時代
エンタツ・アチャコの忍術道中記
四日封切 大世界館

常設土俵を建設
體協理事會で決定
體育課設置も要望さる

花を訪ねて

晴雨を問はず台北近郊の休日の道路を御覽なさい、リユツクを背負ふ人々が脚を卷いて體位向上の一日を輕い靴音、時にはカラコロと下駄を引摺つて……に過してゐます、そしてそのリユツクの流れはまとして士林—草山—北投コースを或は左から或は右から、行進曲の樣にバスのお尻を見送し作ら流れて行くのです

士林、草山道の永福派出所附近の桃はすでに葉となりましたが草山衆樂園前の緋櫻は一目數千本、七星緋櫻の緣と對照して岡の香と色の交響樂を奏でてゐます

途中厳しい竹藪の中にミカンの黄金色が美しく味覺をそそり千花園の庭に色とりどりのツツヂが燃え盛つてゐます、やがて竹子湖の緋鳳、羽衣園の內地櫻、菜公坑山のツツヂと山は花に綴られて一層ハイカー達を吸ひ寄せる事でせう

體位向上、銃後の備へ、時は春、ニギリ飯と水筒を腰に背に、花を訪ねて休養の一日を野に山に溌へませう

× × ×

非常時局下全島民の體位向上に重大使命を持つ台灣體育協會が十四年度の豫算編成に先立つて二十八日午後四時より鐵道ホテルに於て理事の懇談會を開催した事は既報の通りであるが當日の主なる内容は次の如くである、先づ島田常務理事の『體協も時局柄體位向上、國民精神の發揚等に一段と力を致して行き度いと存ずるが幸ひ從來は各位の御後援と御盡力に依つて發達を遂げて來たが今後も帝國の現狀に鑑み一段と努力し度いと思ふ、就いては十四年度の豫算に就いて各位の腹藏なき御意見を承はつて當事者として從來より以上に各方面充實した完全なものを造り上げて前年度以上の效果を上げ度く思ふ』と挨拶があつて懇談に入り、最初に台灣神社奉贊會の件に就き島田常務『原案通りにやり得るものか如何、當事者としては』論原案通りにやつて見度いやつて貰ひ度い次第であるが、綜合運動場の百万円の豫算も朝鮮では二十六万円で可成り立派なものが出來上つてゐるこれは肥後誠一郎氏が材料を持つてゐるが現在の時代ではとても無理であらう』

これに河村理事は

『努力の奉仕は可成りあらうから』と力をつけ接いで河村理事の厚生省の體位向上の問題と體育の立場に就いての質問に對し體協では『學校體育は文部省でやつて居り國民體育協會等は厚生省に屬して居るが結局體協としては此會と云はず一般と云はずつまり文部、厚生兩省の分を二しよに扱はなければならない、それは厚生省が分立する時に運動局係のものは根こそぎ持つて出ようとしたが學校體育の根本が智、德、體の三育にあり體育を三つで持つて行かれては學校教育と云ふものは根本から成り立たぬと云ふので學校體育と云ふものは文部省に殘つてゐるからで結局體協では兩方をもつ訳である』と説明し次いで

河村『現在の問題として體位向上に寄與する總ての仕事が體協に加はればいい譯であるが』

中澤『體協は補助をして行く程度であらう』

河村『指導はすべきではないか體協として指導奬勵して行く何等かの計畫は』

との質問に

『現在計畫はないが選手本位ではいけない、一般のスポーツであれと云ふ方針で進み度く思つてゐる體協はコーチャーを持たないから指導組織は不備であるがこれは何せい金がないから止むを得ぬ』

河村『しからば金をかけずにやつて行けるものへ積極的に乘出しては如何、英國辺りではヒマラヤ探險等に三十万、五十万など云ふ金をかけてゐるが我國の現狀では總てのスポーツから見て山は捨てなければなるまいが五十錢位の會費で現今盛んに行はれてゐるハイキング等は實に結構だと思ふそれに相撲等も時局柄大いに奬勵すべきではないかと思ふ、野球と違つて場所に不自由をしてゐる訳でもあるまいと思ふ先年の鐵から市內某職等も行はれない樣だが體協の盡力でどうにかなる問題ではないか、金があれば簡易相撲だがなくてもやれる、かうしたものに體協が積極的に乘出しては…』と述べ、これに就いて小松相撲部長は

『今の處各團或は學校等では土俵を持つてゐるが、體協として大きな土俵を持たないのに困つてゐる現在の植物園のでは場所が狹いし大會等の際には設備だけでも百円はかかつてしまふ』

河村『一體總額はどの位…』

小松『二百円だがこれではどうにもならぬ土俵の設備をしたら賞品も貰へない狀態である、自分も正直の處もう部長はやめ度い、金は出さねばならぬ、既ぬくひはせねばならぬでとてもやり切れない毎年豫表を出すのであるが後になりてがないから仕方なくやつてゐる次第だ、軍隊の慰問等にも非常に喜んで貰へるのであるが今の處如何とも手の付け樣がない』

とホントの所を發表すれば河村理事は

『實狀もよくわかつた、相撲部長の御意見に從ひ常設土俵の建設の要望に就いて當局の御考慮を願ひ度い、敢て金額は申さぬ、芽を出せばよい、二百円では實際如何とも仕方がなかるまい、吾々一同として思ふ』

と述べれば滿場一致で贊成しここに相撲界永年の惱みであつた常設土俵の建設が芽を出した訳で差當り敷地の問題が決定すれば早速に着手する運びとなるべく小松部長は

『衷心より感謝する、御努力願へれば懸案である小公學校兒童の相撲大會等にも一層力を致し度い』と喜び、次いで中澤水泳部長は

『體協として指導方面にもう少し積極的に乘出して貰れまいか、今の處自分は上手な人を造る必要はないがみんな泳げる人にし度い、水を怖れない人を造り度いと云ふ方針で進んでゐる、毎年師範學校でやつてゐる講習會等も體協と關係はなく月謝を取つてやつてゐるが、體協には金がないのであるから文教局の局員として指導者をふやして貰つて州、市、或は自治團體等にも指導し度いが如何

水泳は他のスポーツと違つて學校等でも必修科目としてこれを加へ全島一人として泳げないものはないと云ふ樣にし度いがコーチャーの足りないのが遺憾である』

と述べ島田氏は

『今文教局として體育官及體育官補を要求したが體育の見地からのものは削られ衛生的見地のものだけ認められた、併し將來これが認められれば漸次御希望にそへる樣になる事と思ふ』

と答へた、次に島田常務理事より

『當府の體育施設に就いて何か』と意見を求むれば、柔木氏は

『俱樂部組織と云つた樣なものが一般に出來るまでは、選手が出るとそれに連れられて一般がスポーツをやると云ふ程度で國民精神の發揚へはとてもヒントが行つてゐない、學生が規則正しく競技等をやる樣になれば此の上ない事と思ふ、又實際スポーツを正式にやつてゐた者は戰地へ行つても元氣が違ふ事を自分は最近見て來た、更に角學生、一般の眞の體位向上の爲に督府內に課が一つ出來ればいいと思ふ、さうすれば金もよく上る今がその時機ではあるまいか』

と述べこれには三春氏を始め一同贊成し次いで關氏から

『大衆對手の體位向上に手を着けるに現在のやうな狀態ではとても駄目、來年度はもつと多くの要求を願ひたい』

と要求したこれに對し島田氏が

『結局豫算が足りないからもつとふやせと云ふ御希望は各位共』と云へば一同聲を揃へて

『そりアもう申すまでもない、それに總督が代る際の餞別は必ず體協へ寄附する樣に願ひ度い』

と希望し、島田氏は

『體育行政機關の整備に就ては一度には出來ないまでも追々にやつて行き度い、努力はする』

と述べ此の他各チームの來台、又は島內相互の遠征の場合の汽車賃割引、神宮競技へ選手派遣、體協自身の積極的な宣傳等、又最後の大問題として十五年度の紀元二千六百年が體協としても創立二十年に當るのでこれが記念大事業に就き種々懇談を重ねて六時すぎ散會した、閉會の際此の懇談會は極めて有意義な會合であるから次回は會長である長官の官邸で開催する由申合せであつたが、斯道の發展促進の爲に大いに懇談を願ひ度いと希望する次第である

ゾーレンセン孃 五百米平泳に世界新記錄

【コペンハーゲン發同盟】廿六日當地で擧行された水上競技會女子五百米平泳に於て丁抹のイング・ゾーレンセン孃は去る一月ベルギーのファンケルヒコーフェ孃に依つて作られた八分二秒六の世界記錄を三秒一短縮する七分五八秒四の新記錄を樹立した

高雄支部 壽友團優勝 弓道通信競技

台灣弓道聯盟主催、第四回弓道通信競技は去月十九日に全島各地に於て擧行されたが、その成績は取纏めて二十八日聯盟より左の如く發表された

優勝　高雄支部壽友團　百六十の中百二十七中、臺北正弓會は百二十六中の僅か差一中にて次位となつた

個人優勝　金瓜石團　石井定治氏二十中中

バタフライ泳法 廢止論起る 濠洲水上競技聯盟で

【メルボルン發同盟】濠洲水上競技聯盟總會は近くメルボルンで開かれるがこの席上目下世界各國水泳界でその可否を論ぜられてゐる平泳に於るバタフライ泳法を廢止すべしと西濠洲水上競技協會から提案される筈で各國の注目を惹いてゐる、若しこれが承認されれば大英帝國競技大會に於るＴ・Ｇデビースの二百米平泳２分５１秒の濠洲記錄はレコードブックから消えるわけである

六大學新主將の横顔（中）
幸運を射よ柄澤
苦難から芽生えの慶應

法政柄澤主將

昨年八重六大學の宿敵を成した鶴岡のあと丈に新主將柄澤は餘程器用に動かねば見榮えしまい、それだけにつらいところでもあらうが、更に角壘を守り打つても上位打線の役れの今年は忙しいの一言につきると云へよう、柄澤のプレーは勿論鶴岡に匹敵すべくもないが長野商業を經て法政の選手に拾つた經歷は比較的幸運に惠まれてゐた、それ丈にまだプレー振りにも開拓の餘地十分と認めない訳に行かぬがプレーよりも主將としての前途はなかなかの難局を豫想される、昨年の鶴岡はプレーヤーとして第一線に活躍しても向ペンチに武井といふ好漢を殘して後顧の憂ひなかつた

この武井も又村上も學窓を巣立つ今年のペンチは部內の處理をカバーする方に重きを置く樣だが、プレーヤーとして又主將としての柄澤は益々多難な然も過去輝く內部に不足を生じてゐる法政チームの宿命は外野陣の一角を打破する事は先づ先づ困難であるが名監督藤田氏が想像を擔ひ經驗もあるのも何んらか努力されてたらないが柄澤には幸運がある

此道がつけば…と一議い望みをかけて置かう（寫眞柄澤新主將）

慶應楠本主將

球場で見せるプレー振りからすれば楠本は村氣以上にハニカミ屋だ、明石中、慶應と華やかな球生活を踏んで來た選手とも思はれぬ程である

樺も華かな球鬪に比して彼れは陰鬱的の色々な失敗で過去の大學生活に樣々の經驗をなめた、然し大慶應主將の長い間の苦勞と又色々の悲運をなめ一流すべき絶好の機會に惠まれた、云ひ換れば漸くにして開運の幸運に達したのだ、家に引寄すべき慶應も昔武來漸く上昇機に立つて來てゐると思へば慶應野球部の苦るな時代も隨分長いものであつたが昨秋漸く慶應野球部を再び立ち直らせた、苦難から更新への時代が昨秋まで、そして今年は芽を伸ばすべき建設期に入つたのである、それには十二分と云ひたい程の駒が揃つてゐる、この十分の駒の運用方法、これが森田監督なり主將の楠本なりに課せられた使命だらう建設と云つても未だ慶應から偉かぬ頭をもたげた感だから円滑な運用の外に選手に心を配り結付けることも忘れてはならない、意地は得るれば建設にいふ主將として、原る主將ごとく選ばれた時慶應野球部の可能を現する最高潮チームとなる（寫眞は楠本新主將）

地方近事

玉里

▲協議會　玉里街通常協議會は廿五日午前十時十五分公會堂に於て開會せられ當日官側より宮瀬郡守、野崎課長、大熊街庄係主任、岡崎、米岡兩係員臨場出席協議會員十一名（一名病缺）にて一同皇居遙拜、國歌齊唱、皇軍武運長久祈願並感謝の默禱を捧げ清水街長は議長席に着き議員の席次出席缺席者の氏名を報告し議事錄署名者を加藤好文、吳韶坤兩議員に指定し秋吉助役以下會計役書記五名の參與を報告し施政方針及び十四年度豫算編成を約一時間に亙り詳細演述し議事に移り、第一案即ち昭和十四年度歳入歳出豫算の第一讀會に入り中村、河原、高瀬、元村、吳、細田、進の各議員より熱烈なる質問意見陳述あり之に對し各參與より一一答辯あり之を諮り歳入歳出豫算八万五千四百二十四円は滿場一致審議可決せられ最後に十二年度決算報告を諮了し街長の閉會挨拶ありて宮瀬郡守より勞を謝し新規事業としての熱帶農業に對する希望を述べ午後六時散會した、尙前年度豫算六九、五一七円に對し本年度は八五四二四円で一五、八五三円の膨脹である

▲玉里商工會總會　玉里商工會では二月二十六日午後二時から公會堂で臨時總會を開催し規約の改正、會計報告、役員改選等を行つたが評議員十五名は十八名に增員改選され會長、副會長は左記の通り選擧決定を見た

會長（新）河原榮次郎氏

副會長（再）高瀬國造氏

同（再）李　眸　山氏

▲慰安演藝會　花蓮港廳下山地高砂族男女青年百五十餘名よりなる慰安演藝會は二月二十六日午後二時から玉里街千歳館で開催せられ獨唱、合唱、劍舞、劇等に多大の賞讃を博し盛會であつた

羅東

▲齋藤氏の美擧　羅東紅頭社主齋藤氏は同街防衛團員の勞を犒ふため二十六日午後二時同團本部を訪れアンパン一千個を寄贈し度いとの申出があつたので、役員一同は痛く感激した

瑞芳

▲街協議會　基隆郡瑞芳街第三回協議會は二十七日午前十時三十分街會議室に於て須江基隆郡守、係官臨席の下に議員十九名中十三名出席定刻開會型の如く宮川街長より街治概況豫算編成方針の說明並に書記の任命通知朗讀會議錄署名者は議長指名に決定議長席に就き報告事項の說明の後昭和十二年度決算を提示し全員異議なく承認、續いて諮問第一號議案昭和十四年度歳入出豫算を上程し圓滑に審議され皇民化運動等に就き發議あり瑞芳火葬場設置の動議は保留で見合せと決定何議題動議として佐伯氏の皇軍將兵への感謝電報を可決し潘宏水氏の九分水道施設建議、魏天生氏のバス街營何れも街議員上熱心な討議をなし其他の議案も原案を可決確定して午後四時十分終了これより瑞芳神社に皇軍の武運長久祈願の爲め參拜した

▲瑞芳街三貂嶺驛長は猴硐方面の有志一行二十五名を引率し臺南神社に皇軍武運長久祈願並に中南部の產業視察の爲め六日間の豫定で去る二月二十八日當地を出發した

豐原

▲豐原街協議會　豐原郡豐原街協議會は二月廿六日午前十時より街會議室に於て州より山木地方課長、郡より石渡郡守、橋本庶務課長、佐藤街庄主任、內藤（?）街務課長、臨席協議員十五名出席傍聽者多數の下に山口街長の街治概況並に豫算編成方針の說明あつて議事に入り昭和十四年度歳入出豫算案を上程し熱心なる論議を經て原案通り可決し最後に石渡郡守の訓示あつて午後七時過ぎ閉會した因みに十四年度の歳入出豫算額は二十四万九千六百六十四円で前年度の豫算額三十四万四千八百九円に比して九万五千百四十五円の減少となつて居る

▲組合會　豐原街外四街庄組合會は二月二十七日午前十時豐原街役場會議室に於て州より林屬、郡より橋本庶務課長、佐藤街庄主任臨席、各街庄議員十名中八名出席の下に開催、山口管理者豫算編成方針の說明をなし次で諮問事項に入り昭和十四年度豐原外四街庄組合歳入歳出豫算案を原案通り可決確定し橋本庶務課長より一場の訓示あつて午前十一時二十分終了した因に豫算は八千六百六十七円であつた

彰化

▲產組職員が體育會　彰化郡愛國產業組合團では非常時局下にかける職員の體位向上を目指し廿六日午前九時から鹿港二公校庭にかて島崎郡守、鳥羽庶務課長、佐藤商工主任臨席の下に鍛錬並野球庭球大會を開催各產組役職員六十五名參加し全員を三箇小隊に別け各個教練を實施した後室々分列式を擧行それより野球は同所にて鹿港、溪湖、合A、Bの三團參加し庭球は役場コートにて十五組參加の下に夫夫試合を行ひ白熱戰を展開して午後五時半競技終了島崎團長より賞品の授與あつて盛況裡に散會した

▲產組記念日行事　彰化市內各產業組合では來る六日の產組記念日に際し一層銃後の守りを堅める爲當日午前十時各產組役職員部落委員等參加の下に彰化神社に武運長久祈願參拜をなし正午より相榮館に市內の出征軍人家族を招待して慰安映寫會を催す外宣傳ビラ五千枚を配布して長期建設下に於ける產組の擴充運動に邁進することとなつた

員林

▲卒業式日割　員林郡下小公學校卒業式日割は左の通り

三月十三日午前十時—員林公、湖水公、同日午後一時—東山公、埔鹽公、大村公、十四日午前十時—溪湖小、好修公、同日午後一時—溪湖公、新水公、十五日午前十時—田中公、福興公、十六日午前十時—浦雅公、員林小、永靖公、同日午後一時—坡心公、永興公、蓮花池公

▲祈願祭　員林郡では一日午前十時員林神社で大關郡守以下係官並びに軍人家族多數參列の下に嚴肅な祈願祭を執行した

集集

▲庄協議會　新高郡集集庄第三十五回庄協議會は二十六日午前十時より役場會議室に開催、相地方課長平川屬、本田郡守、吉田庶務課長瀧川街庄主任臨席出席議員八名（缺席四名）協議員席次參與書記任命會議錄署名者決定等ありて庄長庄治概況報告豫算編成方針報告ありて第一號議案昭和十三年度歳入歳出追加豫算第二號議案昭和十四年度歳入出豫算を始め第六號議案まで全部原案通り可決し午後五時終了した

臺南

▲大掃除　臺南州ではチフス、流腦未曾有の猖獗振りにこれが一掃を期し既報の如く州下の春季大掃除を繰上げて實施することになつたが臺南署管內の日割は左の通り決定した

▲十六日　壽町、北門町部內（村落を除く）安平（第一、二保）

▲十七日　開山町部內、安平（三、四保）

▲十八日　大宮、南門、安平（第五保、上鯤鯓、鄭子寮（在住內地人を含む）

▲十九日　錦町

▲二十日　本町

▲二十一日　明治町

▲二十二日　福住町（村落を除く）

▲二十三日　永樂町（同）

▲二十四日　新町

▲二十五日　竹篙厝、大林、下鯤鯓各村落（竹篙厝、三分子、鄭子寮、良甲）

布袋

▲幼兒學園を開設　臺南州東石郡布袋庄新塭山部落では既報の如く…つつあるが更に幼兒教育に力を注ぎ…となり集會所に幼兒六十名を收容早期教育を實施三月一日を期して開園することとなつた

佳冬

▲佳冬水利組合評議會　高雄州東港郡佳冬水利組合では二十七日午後二時より同組合事務所に於て酒田組合長以下關係職員及評議員臨席の下に第一回評議會を開催昭和十四年度歳入歳出豫算の件外數件を審議全會一致異議なく原案通り可決し同五時近く閉會した

新化

▲慰安學藝會　臺南州新化郡新化公學校は恒例に依り第一日目に軍人家族慰安第二日目に父兄を招待して二月二十四、五日に亙り新化公會堂に於て兒童幼兒皇民學校生の大學藝會を開催した、古川郡守、金子庶務課長、梁道州議員、村上小隔街議員、林組合長等來賓多數臨席、二日目は郭秋才保護者會長外父兄無慮數千名を算する觀客で廣き公會堂も立錐の餘地なく超滿員で二十數番のプログラムも滯りなく運び番毎に觀衆完全に魅了し拍手喝采を博して素晴らしい出來榮えであつた

朴子

▲朴子街協議會　臺南州朴子街協議會は二十七日午前十時より役場會議室に於て尾山郡守、山田、古谷野兩課長初め州より板垣屬、井街庄主任、梶田當局臨場の下に開催議員十四名の出席（缺席二名）蔡黑街長立つて事變下の街治概況並に十四年度の豫算編成方針を四十分に亙り詳細に說明の後議長席に着き直ちに議事日程に移り十四年度歳入出豫算の件其の他各議案を審議、各議員の質問戰が展開され教育の徹底、市場收入の增加或は墓地整理外各議案に對する討論希望が行はれたが結局原案通り之を可決し午後禮に閉會した、尙協議會毎に提案を要望されて來た公設浴場は未だに實現を見ず一般街民から遺憾とされてゐる

岡山

▲水利組合評議會　高雄州岡山郡第二十回岡山水利組合評議會は去る二十七日午前十時十五分より郡會議室にて臨席官杉山州屬、五野郡守、谷口庶務主任、竹添水利主任其他關係職員列席の下に評議員二十名（內二名缺）出席して開催、五野郡守議長席に着き評議員異動報告、會議錄署名者を孫嫣、狀蘇志兩氏に指名、五野組合長の組合概況並豫算大要說明あり、續いて竹添參與の豫算說明あつて後第一號議案より第九號議案迄順次上程審議した處、李進旺氏トップを切つて私設埤圳の調査及賦課率に就き質し孫嫣狀氏は組合宿舍買收の件で希望意見を開陳、其他二三質問あつたのみで原案通り可決して正午終了

▲一悶着あるか　高雄州岡山郡岡山信用組合では本年全役員の任期滿了となり去る總代會に於て役員改選を行つたがあるべき役員（郡で郡守指名に一任）さへ險惡な空氣に漏れ若疑される位であつたが、監督官の斡旋で曲りなりにも終幕を得た、其後郡當局より全役員重任の通知があつてより一部策を弄する者あり之を繞つて一悶着起らんとする形勢あり其落着は世人に頗る注目されてゐる

潮州

▲慰問袋發送　愛婦及國防の兩潮州分會では二十七日午前九時より街公會堂に全員を招集し前線勇士に贈る第六回慰問袋五百個を作製直ちに發送せり

▲保甲壯丁團檢閲　昭和十四年度高雄州潮州郡下聯合保甲壯丁團檢閲は三月五日午前八時半より潮州公學校校庭に於て參加團員二千四百名佐藤郡守檢閲官となり執行される

▲保甲役員の美事　保甲役員の美はしい人情話—潮州街五甲聯合保甲役員は連日南部特有の炎暑と鬪ひ猛烈な訓練を行つて居る五甲壯丁團の眞摯な努力に感激し二十七日午後二時より緊急保甲會議を開催、同壯丁團の慰勞案を提出して異議なく之を可決し同保甲役員は每日訓練場に之を訪問激勵すべき事を申合せたお保甲役員のこの美擧は各方面より賞讃されて居る

花壇

▲庄協議會　彰化郡花壇庄十四年度豫算協議會は二十六日午前十時から公會堂にて島富郡守、豐元…

柳生旅日記（141）
小金井蘆州演　若槻六郎繪

鬼藤太參る

二人の盜賊は頭に向ひ言葉を交いで

『ところが、その坊主が頭の所へ案內をしろといふんで』

『な、何だつて』

『お頭に何かお談義を云つて聞かせる事があるからどうでも案內をしろとかういふんで……』

頭の鬼藤太は急に顏色を變へて

『それで何か、手前達坊主を引張つて來たのか』

『それからまア、馬鹿な事を云へ誰が案內するもんかイヤ何でも案內をしろ、面倒だ叩ッ斬つてしまへと刀を拔くと、滅法界チョッカイの早い坊主で、二人ながら利手を打たれて持つてゐた刀を取落した所へ、武士が一人跡から這入つて來てとうとうそいつがあつし共をふん縛つてしまつたんで……』

『手前達縛られたのか』

『へエ。それで頭の所へ案內をしろ、案內をしなけりやア殺してしまふとかういふんで、仕方がないから案內をして來ました。入口の所であつし共の繩を解いて手前達先へ入つて頭に取次げと斯ういふ事で、一人表に立つてをります』

『チエッ、頁へねえ間拔けな奴らやアねえか。べラ棒め、そんな者を引張つて來る奴があるかい。よし、それぢやア俺が一つ坊主と武士を料理つて呉れる。さア俺の腕前を見ろ』

とスックリ立上つた右の鬼藤太は紙襷をして着物の裾を端折り上げると、傍らにございました二間柄穗長の槍を小脇に掻ひ込んで表へ飛出し

『ヤイ、貴樣はその坊主だな、そつちの野郎は手下の者を縛つたといふ武士か、要らざる腕立てをいたして、よくも俺の所へ來アがつたな。さア、氣の毒だが手前達を串刺しにしてくれるから覺悟しろ』

と槍を取直して跡に退り、リウリウと扱きをかけると、千姿に眼を生じて淩まじく、なかなかの強敵と見えますから鬼仁は

『又左衞門、又左衞門、イヤどうも大變な事になつた。かうなると私の手には些と負へんわい、一つお前に頼んだぞ』

『承知いたしてござる』

と跡へ退つて柄に手をかけ、鬼藤太の一刀槍を拂つた又左衞門、さア來い來れとピタリ中段に位取りを致し、敵の樣子を見るとさすがの又左衞門も心中些か驚いた。この鬼藤太が槍を取つて立上つたその腕前はなかなか大したもの、どうして盜賊にこんな腕前があるか頗る油斷が相成らんとヂリヂリッと進む。

此方の方から鬼仁が

『オイ柳生、又左衞門』

『ハイ』

『殺してはいかん、後で私が法を說いて聞かせるから殺してしまつてはいかんぞ。生捕りにしておくれ』

『ハイ』

又左衞門は心得つた、先方が出來ない腕なら兎に角、なかなかの腕前だ。斬つてしまふのは些とどうでございますが、生捕るのは些とどうも骨だ。

その內に彼の鬼藤太がエイッと喚いて突掛つたる槍先、心得たりと飛開いて又左衞門、後に公儀の御指南役大和國柳生の城主でございますから、いくら相手が腕が出來てもなかなか及ぶべきでございません。鬼藤太の突込む槍を引外し忽ちケラ首のあたりから斬つて落した。アッと驚いて鬼藤太、一足跡へ退つて、腰の刀に手をかけようとするのを飛込んで來た又左衞門背を返してエイッと一つ利腕を打つ、ピリピリと痺れがしびれ、よろめく所をすかさず飛込んで行つてムンズと引組み、一二三と揉合ひましたが、矢庭にそれへ鬼藤太を組伏せ、その上へ馬乘りに乘掛つた。鬼藤太は懸命になつて跳ね返さうとするが大盤石を以て押へた如く、どうしても動く事が出來ません

『又左衞門出來した、イヤ天晴感心……コレ〳〵小盜人、小盜人』

のめば顔色が鮮くしくなる

顔色蒼白き方
肌がアレる方
血行が悪い方
憂鬱頭重の方
寝就の悪い方
こんな方々に
何よりもよい

岸本夫人『アラ、あなた素敵ねこの非常時にドコの美容院へ通つてゐらツしやるの…』

藤井夫人——怪訝の面持にて、

『美容院へわたくしが通つてゐるつて、それどうした意味なのわたくしそんな婦人に見えて』

岸本夫人『あらごめんなさい——でも以前、ずいぶんお顔色がわるかつたあなたが、今日お目にかかつて、とても薄紅色に冴え返つてゐるのですもの——フランスの何とかいふ頬紅でも使つてゐらつしやるのかと思ひましたわ』

藤井夫人『マア、そんなに見えて——光榮だわ、實際はネ、わたくし良人にすすめられて、二ケ月ばかり前からあの養命酒をのんでゐるの、ねがけにほんの一盃にいつぱいのむと、よい心持で——あの養命酒のキキメの基になつてゐる高山藥草の精分が、身體の芯まで浸み透るのがよく判りますわ、まるきり忘れて手足の冷ないんか、よく眠れますの、だから、あくる日元氣で朗らかに暮せますわ、誰人にも血色がよくなつたと言はれますが、血のめぐりが整のつたセイでせうね。』

滋養強壯劑として
貧血冷込の人
呼吸器虛弱の人
疲勞倦怠の人
產前產後の婦人
胃腸衰弱の人

信州特產　鹽澤家傳　養命酒

●全島の有名藥局酒類指定商店にあり

小瓶　壹圓九拾五錢（貮勺入）　大瓶　五圓貮拾錢（六勺入）

發賣元　臺灣總督府專賣局

製造元　信州上伊那郡南向村大草　養命酒本舖天龍館

出張所　東京市澁谷區上通四丁目　養命酒本舖出張所